

21 años

EL

MEDIO

PRIMERA QUINCENA DE MARZO DE 2020
PRÓXIMA EDICIÓN MIÉRCOLES 19 DE MARZO
Encuentre estas y otras noticias en www.pascanasweb.com

La información regional al alcance de tu mano

Edición: 20 Pág. - Año 21 -Nº 497 - 2020 -Director: Lic. Javier Salera - Administración: Lic. Ana Fernández Valdés Tel. 0353-155695424 - Pascanas -E-Mail: diarioelmedio@yahoo.com.ar -Tirada: 2000 ejemplares - Valor \$ 15

Monte Maíz proyecta un nuevo canal de desagüe para la zona rural



Recursos Hídricos de la Provincia, junto al Consorcio Canalero de Monte Maíz y el Raporte de productores agropecuarios construirán un canal aliviador en la zona rural norte de la localidad.

El mismo tendrá como sitio específico de inicio en la conocida estancia La Bélgica. Se trata de un canal de 8 mil metros de extensión, compuesto por tres saltos de regulación de la velocidad de agua.

Fabián Corbalán es el nuevo Cura Párroco de la localidad de Pascanas

LA PROVINCIA RECUERDA QUE LOS APORTES A LAS COOPERADORAS ESCOLARES SON VOLUNTARIOS

EL PASADO 2 DE MARZO DIO COMIENZO EL CICLO LECTIVO 2020 EN LA PROVINCIA DE CÓRDOBA

MONTE BUEY: RIVA SE REUNIÓ CON MARTÍN GIL POR OBRAS PARA LA LOCALIDAD

LABORDE: RELLENARON 13 MIL BOTELLAS CON PLÁSTICO PARA SU POSTERIOR RECICLADO

SANTA EUFEMIA: ALLENDE BUSCA SOLUCIONES PARA CAMINOS RURALES QUE SE ENCUENTRAN INTRANSITABLES

María Laura Catelli en el equipo forense que participará en el Premio Nobel de la Paz

HORMI 3
HORMIGÓN ELABORADO
..para el sudeste cordobés.
PISOS INDUSTRIALES - TECHOS
OBRAS CIVILES - BASES DE SILOS
HORMIGÓN CELULAR - CONCRETO
HORMIGÓN ALVIANADO - H-3 A H-30
Tel. (03467) 15-498128
administracion@hormi3.com.ar

redcopmaco
Pinturas y Revestimientos
CONTACTO:
crivello.pintureria@hotmail.com
(03467) 471690
9 de Julio 483, MONTE BUEY.

CRIVELLO
Materiales de Construcción
CONTACTO:
crivellosrl@hotmail.com
(03467) 470028
Jorge Sapene 336, MONTE BUEY.

DeSo S.R.L.
Derivados de Soja
Expeller y Aceite de Soja
Sub Productos - Trigo y Maíz
Calle Pública y Árbolito- W.Escalante 3468-415027/415549 - desosrl@gmail.com

Mutual de Asociados del Club Deportivo Argentino

Departamento Turismo - Ayuda Social - Unidad Coronaria Móvil - Sepelios - Seguros Generales - Medicina - Servicio de Enfermería - Subsidios por Fallecimientos - Servicio de Ambulancia

9 de Julio 1702 - Monte Maíz - Córdoba - Argentina - Tel.: 03468 - 471600 - 471606

REGIONALES

Monte Maíz proyecta un nuevo canal de desagüe para la zona rural

Recursos Hídricos de la Provincia, junto al Consorcio Canalero de Monte Maíz y el aporte de productores agropecuarios construirán un canal aliviador en la zona rural norte de la localidad.

El mismo tendrá como sitio específico de inicio en la conocida estancia La Bélgica la cual data de su fundación en 1908.

Se trata de un canal de 8 mil metros de extensión, compuesto por tres saltos de regulación de la velocidad de agua. El líquido viajará con dirección noreste paralelo al camino que une Monte Buey con Monte Maíz, atravesará distintos campos hasta desem-



bocar en el Río Saladillo (divide la zona rural de las dos localidades).

La labor en el sector permitirá recuperar cientos de hectáreas productivas y caminos rurales que quedaban bajo agua por largo tiempo e impedían sacar la producción de un vasto sector, llegar a domicilios rurales y centros educativos.

El primer objetivo de trabajo es sacar el agua acumulada en los campos para luego co-

menzar con el mejoramiento de caminos rurales, donde tendrá una amplia labor el Consorcio Caminero que deberá recuperar más de mil metros lineales que están hoy bajo agua.

La cuenca de aporte es de unas 4.500 o 5.000 hectáreas.

En materia de inversión un 50% lo aportará la provincia y el resto los productores rurales afectados.

LA PROVINCIA RECUERDA QUE LOS APORTES A LAS COOPERADORAS ESCOLARES SON VOLUNTARIOS



El Ministerio de Educación de la Provincia de Córdoba recuerda que los pagos que se realizan a las cooperadoras escolares son voluntarios y no constituyen un requisito excluyente para las inscripciones de los alumnos.

En ese sentido, el no pago de la matrícula por parte de las familias de los alumnos no es –ni puede ser– impedimento para que los niños y jóvenes sean inscriptos en las escuelas públicas de gestión estatal.

En aquellos casos en los que se niegue la inscripción a los estudiantes, los padres pueden dirigirse a las direcciones generales de nivel correspondientes: calle Santa Rosa 751 (Inicial y Primario – 0351 446 2400) y Humberto Primo 467 (Secundario – 0351 – 433 2342).

Asimismo, el Ministerio de Educación reconoce la tarea que las cooperadoras escolares desempeñan, ya que contribuyen al funcionamiento cotidiano de los establecimientos educativos estatales, con el aporte y el trabajo de padres y docentes.

CoSeCha
Cooperativa de Servicios Chazón

- * Energía Eléctrica Urbana y Rural
- * Telefonía Celular
- * Biblioteca
- * Nichos Comunitarios
- * Ambulancia
- * Salón Auditorium
- * Tv. por Cable
- * Internet
- * Mutual AMICOS
- * Servicio de Grúa
- * Servicio de Fax
- * Servicios Sociales

Tel/Fax: 0353-4882050 - Calle 21 N° 137 - Chazón
E-Mail: cosecha@chazonnet.com.ar

**SINDICATO DE TRABAJADORES
MUNICIPALES DEL SUDESTE DE LA
PROVINCIA DE CÓRDOBA**
INSCRIPCIÓN GREMIAL N° 1499 ADHERIDO A
FSTMPC - COEMA - CGT
CHUBUT 1103 - TELEFAX: 03468-471027 - MONTE MAÍZ

de la Mata

MÁRMOL & PIEDRAS

MÁRMOL | GRANITOS | LAJAS
PÓRFIDOS | SILESTONE | NEOLITH

Jujuy 950 | 2580 Marcos Juárez - Córdoba - Argentina
Tel./Fax: (03472)426105/456105

delamata@coyspu.com.ar | Marmolería de la Mata



PRIMER PUESTO EN POST VENTA DE ARGENTINA

CONCESIONARIO PREMIUM POR CUARTA VEZ CONSECUTIVA



SEMTRACO

✉ info@semtraco.com.ar 📷 @semtraco_sa
Monte Maiz (03468) 472158 Canals (03468) 15597547

MONTE MAÍZ - FUENTE MULTIMEDIOS MALDONI

María Laura Catelli en el equipo forense que participará por el Premio Nobel de la Paz

La bioquímica María Laura Catelli, oriunda de Monte Maíz y residente en la ciudad de Córdoba, trabaja en el Equipo Argentino de Antropología Forense, recientemente nominados al Premio Nobel de la Paz.

Entrevistada por el periodista de Radio Línea, Mariano Millán, la profesional expresó: "El Equipo Argentino de Antropología Forense es una organización científica no gubernamental con más de 35 años de trayectoria. La oficina principal está en Buenos Aires y yo trabajo aquí en Córdoba, que es el donde funciona el laboratorio de genética forense del equipo.

Esta postulación al Premio Nobel de la Paz fue propuesta por la Universidad Nacional de Quilmes, y el Consejo Latinoamericano de Ciencias Sociales. Ambas entidades postularon al Equipo Argentino de Antropología Forense a esta candidatura que fue aceptada, se debe a la cantidad de años de trabajo.

"El laboratorio se había formado luego de la exhumación de una fosa común en el cementerio de San Vicente



en Córdoba. Antes para conocer un cuerpo se mandaba investigar al exterior porque necesitaban confirmación con el análisis genético. Al aumentar la cantidad de exhumaciones que se hacen en el país, se creó la necesidad de desarrollar aquí un laboratorio que pueda procesar esos casos", indicó Catelli. Y continuó: "En nuestro trabajo en San Vicente, pudimos obtener resultados positivos de perfil genético de una muestra de huesos. Esa es la tarea complicada porque estaban en la tierra".

"En el caso de Malvinas, nuestro equipo de antropólogos estuvo en el cementerio de Darwin, se tomaron las muestras de cada tumba de

manera individual, se exhumaron los cuerpos para las muestras óseas en el laboratorio y se volvieron a inhumar. En Córdoba recibíamos las muestras óseas de los esqueletos y las muestras de los familiares reclamantes, se obtiene el perfil genético y se hacen las comparaciones. Lo bueno es que los restos óseos al estar en un clima tan frío estaban bien conservados y no nos costó tanto trabajo obtener muestras de buena calidad. El 90 por ciento de los cuerpos de los soldados de Malvinas están identificados y ya tienen su nombre" subrayó la profesional.

En lo emotivo, María Laura, esgrimió: "La carga emocio-

nal es muy grande cuando se logra entregar una caja de huesos ya identificados a los familiares, porque ellos de esa manera están cerrando una etapa sobre todo en una causa tan sensible como Malvinas donde uno desde chico sabe que las Islas Malvinas son argentinas. En total llevamos unos 115 soldados identificados".

"Cuando recibimos una muestra ósea lo que hacemos es extraer el ADN y desde ahí analizamos ciertos genes que tienen importancia para la identificación humana, sí ciertas personas lo comparten puede representar un grado de parentesco. Nuestro objetivo es que ese ADN sea de la mejor calidad posible, en una gota de sangre el ADN es muchísimo pero en un gramo de hueso la canti-

dad de mucho menor y si el hueso tiene 35 o 40 años y conservado de una manera en distintas regiones geográficas, se complica más llegar a un resultado positivo".

Antes el trabajo era mucho más manual, con un mortero molíamos los dientes hasta dejarlos polvo, ahora lo hacemos con nitrógeno líquido, el nitrógeno congela y el diente queda hecho un talco y eso favorece una mejor extracción de ADN", concluyó.

A fin de año se eligen entre todos los postulados al Premio Nobel de la Paz se eligen 20 candidatos y luego de esa elección, un comité de cinco expertos noruegos decide a quien se le otorga el premio.

La mejor de la suerte para todo el equipo.



CASA CENTRAL PASCANAS - INET ALBARRACÍN 530
CASA CENTRAL LABORDE - SAN MARTÍN 299
SUCURSAL PASCANAS - MITRE ESO BUENOS AIRES

COOPERATIVA ELÉCTRICA LIMITADA ETRURIA

cele
energía

cele.net

cele.movil

cele

BUENA ENERGÍA, PARA EL BIENESTAR DE TODOS...

www.coopetruria.com.ar

Cooperativa de Electricidad y Servicios Públicos de Colonia Bismarck y Colonia Barge Ltda.



Administración: Buenos Aires s/n - Tel: 03468-493006 - 2651 Col. Bismarck - (Cba)
Sede Social: 25 de Mayo 461 Tel: 03468-493008 - 2651 Col. Bismarck - (Cba)

* Energía Eléctrica Rural y Urbana



**FINANCIÁ TU
TASA 0%**



36 MESES

EL 50% DE TU MÁQUINA



BIATTA

3468 567127

ventasjcb@biatta.com.ar



BARRIO
Santa Barbara



**INVIERTA
EN TIERRA**

MONTE MAÍZ
UN LUGAR
PARA VIVIR

**VENTA DIRECTA
SIN INTERMEDIARIOS
FINANCIACION
A TU MEDIDA**

Av. Perón 1844 - MONTE MAIZ, CBA
03468-472158/15417499
Facebook / Barrio Santa Bárbara

PAGO CONTADO 10% DE DESCUENTO

12 CUOTAS FIJAS SIN INTERÉS EN PESOS

60 MESES DE FINANCIACION

HASTA 250 PAGOS



EXPOAGRO 2020

*Tecnología
e innovación
para creer en
su producción*



*Massey Ferguson trae lo
último en tecnología e innovación
para quienes confían en el campo y
hacen su trabajo con el corazón.*

*Visite nuestro stand y conozca los productos,
servicios y financiación que van a llevar al campo
a un nuevo nivel de productividad. ¡Lo esperamos!*

DEL 10 AL 13 DE MARZO

PREDIO FERIAL Y AUTÓDROMO DE SAN NICOLÁS

RUTA N°9, KM 225, SAN NICOLÁS, PROVINCIA DE BUENOS AIRES

STAND 610



MASSEY FERGUSON

AGROCOMERCIAL GARCIA

Ruta Provincial n° 11 KM 217, Monte Maíz, CBA

Teléfono: (03468) 477001 - Redes: @agrocomercialgarcia

RELIGIÓN CATÓLICA

Fabián Corbalán es el nuevo Párroco de Pascanas

Las autoridades eclesiales del Arzobispado de Río Cuarto, dispusieron que el párroco Fabián Corbalán sea el encargado de llevar adelante el ministerio pastoral de la Iglesia Nuestra Señora del Carmen de Pascanas.

La toma de posesión se llevó a cabo en la tarde del viernes 20 de febrero en la parroquia pascanense.

La misa de asunción fue presidida por el obispo de la Diócesis de Villa Concepción de Río Cuarto, monseñor Adolfo Armando Uriona. En la ocasión, Corbalán emitió la profesión de fe y realizó la pro-



mesa de desempeñar fielmente los oficios encomendados. De la ceremonia participaron miembros de la comunidad sacerdotal de Río Cuarto, autoridades municipales, familiares del nuevo Párroco y feligreses de la localidad.

La misa estuvo cargada de

emotividad, ya que en el mismo acto se despidió al padre Bautista "Titi" Carloni quien estuvo a cargo por un año y medio de conducir los destinos del templo. Y fue un arduo trabajador para que el edificio recibiera una importante remodelación estructural.

BELL VILLE: GESTIONAN ANTE LA PROVINCIA SUBSIDIOS AL TRANSPORTE URBANO

El intendente local, Carlos Briner, puso en marcha la gestión ante la Secretaría de Transporte de Córdoba, con el fin de avanzar y formalizar la firma del convenio de inclusión al subsidio de transporte urbano de pasajeros de la Provincia. En el mismo trámite se incluye la adhesión del municipio local a los Programas de Boletos de Gratuidad BEG, BAM, BOS y BSC de esa dependencia provincial, garantizando en nuestra ciudad el efectivo goce de los beneficios por parte de los ciudadanos alcanzados para el presente año.

Vale recordar que a principios de este mes, la Secretaría de Transporte firmó en nombre de la Provincia, un convenio con los municipios de 27 localidades de la provincia, entre los cuales no estaba incluido Bell Ville, para la transferencia de subsidios para el transporte urbano de pasajeros.

Gestiones para que la TV Pública incluya en su grilla a la Fiesta Nacional de la Pelota de Fútbol

Funcionarios municipales viajaron a la ciudad de Buenos Aires, donde se entrevistaron con Eliseo Alvarez, nuevo director ejecutivo de la señal estatal y Gabriel Valentini, gerente de Deportes.

Allí, se les informó de la realización de la Fiesta Nacional de la Pelota de Fútbol, reflatándose el puntual interés desde la Municipalidad, que la TV Pública refleje el festejo bellvillense en su programa "Festival País 2020".

COLONIA BISMARCK: Mascherano cerró su etapa de trabajo de verano

Sebastián Mascherano quien se dedica a dictar charlas sobre drogadicción en todo el país, cerró su trabajo en la Escuela de Verano Municipal de Colonia Bismarck.

El hermano del futbolista llegó a la localidad en octubre a brindar una de sus habituales conferencias y fue tentado por las autoridades

para encarar un proyecto recreativo, el cual se desarrolló en la temporada estival.

Si bien el tema de la droga no ha golpeado a la comunidad como en otros lugares, se hizo foco en el consumo de alcohol ya que es una de las puertas de entrada al destructivo mundo de las drogas.

AGRONEGOCIOS

CONSUMO

COMERCIO DE GRANOS

LA SEGUNDA

ACOPIO

ACA SALUD

INSUMOS

COOVAECO

ATI

YPF

SEMILLERO

DPTO. NUTRICION ANIMAL

CONSTRUC. Y FERRE.

SUPERMERCADO

CASA CENTRAL
Av. de Mayo 6
Justiniano Posse
Córdoba
Tel.: 3537-51467B
union@coopunion.com.ar
www.coopunion.com.ar

SUCURSALES

BELL VILLE **MONTE BUEY**
ISLA VERDE **MORRISON**
SAN MARCOS **LABORDE**

Y ahora también en PASCANAS

PROVINCIALES

El pasado 2 de marzo dio comienzo el Ciclo Lectivo 2020 en la Provincia de Córdoba

Miles de alumnos, docentes y padres, se llegaron el pasado lunes a los establecimientos escolares para poner en marcha el Ciclo Lectivo 2020 el cual se extenderá en el nivel primario hasta el 15 de diciembre del corriente año. En tanto, el receso invernal se extenderá desde el 13 al 24 de julio.

La educación primaria, junto a la transferencia de valores por parte de la familia es una de las pocas herramientas que quedan para poder revertir la situación por la que atraviesa el país.

Nadie puede negar que el conocimiento, las habilidades y los valores que se adquieren en la escuela son fundamentales para llegar a tener un modo de vida satisfactorio y para ser capaces de cumplir



las expectativas que cada uno proyecta. En el mundo actual, sin conocimientos básicos y sólidos es muy difícil poder desarrollarse.

Por esta razón es fundamental que los chicos asistan a las Escuelas y los docentes estén a la altura de la circunstancia para capacitarlos. Padres y maestros deben trabajar en conjunto por el bien de los chicos.

Pero hay que tener un elemento muy presente, la edu-

cación no es solo cumplir, memorizar y contestar con el fin de obtener buenas calificaciones. Por ello es necesario que padres y maestros sean capaz de explicar claramente la utilidad, el sentido y la razón de ir a la Escuela. Es recomendable que lo hagamos con una actitud de entusiasmo e interés respecto de lo que tienen que hacer y aprender, y mostrar siempre total confianza en sus capacidades.

Los especialistas recomiendan: "Es muy importante que las alumnas y los alumnos comprendan que se estudia para obtener y desarrollar conocimientos y capacidades que les ayudarán a tener más confianza en su persona; también los harán más capaces intelectual y espiritualmente para lograr lo que desean para sí mismos, para los suyos y para los demás. Expliquen a sus hijos que la educación les dará la oportunidad de hacer de sí mismos lo mejor que ellos pueden ser".

Y agregan: "La escuela es una pequeña comunidad,

donde cada niño tiene la oportunidad de aprender a relacionarse con los demás. En la escuela se pueden practicar y adquirir actitudes y valores que en la vida son indispensables, como son la responsabilidad, la solidaridad, el espíritu de cooperación, el respeto, el cuidado de uno mismo y de los demás, la tolerancia, el optimismo, el saber compartir lo que se tiene y lo que se sabe, la disciplina, la perseverancia, el orden y la puntualidad. Éste es un aprendizaje valioso a lo largo de la vida de todas las personas".

POLICÍA RURAL ASISTIÓ A UN VEHÍCULO EMPANTANADO Y SE DESCUBRIÓ QUE TRANSPORTABA MARIHUANA

Personal de la Patrulla Rural de J. Posse, procedió a la detención de dos ciudadanos que se encontraban empantanados con su vehículo en la zona rural.

Al llegar al lugar los efectivos notaron un gran nerviosismo en los dos ocupantes oriundos de la misma población. Lo que hizo que procedieran a requisar el auto, donde encontraron en su interior picadura de marihuana.

Producto de ello fueron detenidos dos mayores de 25 y 27 años (uno de ellos reincidente), quienes quedaron en libertad por orden de la Fiscalía.

ILUMINAR CON TECNOLOGÍA MODERNA Y MÚLTIPLES VENTAJAS.

- MAYOR VIDA ÚTIL
- BAJO MANTENIMIENTO
- EFICIENCIA ENERGÉTICA
- RESISTENCIA A LAS VIBRACIONES
- MEJOR VISIÓN
- MENOR RIESGO PARA EL MEDIO AMBIENTE
 - NO NECESITA ENFRIARSE PARA VOLVER A ENCENDER

Artefactos de Iluminación con Tecnología Led para:

- VÍA PÚBLICA
- INDUSTRIAS
- ÁREAS DEPORTIVAS

canchas (fútbol, tenis), piletas y salones de deportes.

VATIOVA
TECNOLOGÍA EN LED

Desarrollado y probado por una Coop. Eléctrica que proporciona servicio de alumbrado público hace más de 65 años.

ADM: 9 de Julio 681, J. Posse - Tel: (03537) 431-111 / 118 / 318 / 466

FABRICA: Av. Int. Padroni 1255, J. Posse - Tel: (03537) 514555 - www.vatiova.com.ar

Modernidad consciente.

EMPRENDIMIENTO DE
COOP. ELÉCTRICA
DE OBRAS Y SERVICIOS PÚB.
LTDA. DE JUSTINIANO POSSE

FESTEJOS

Etruria celebra el Día de la Mujer con una semana de actividades

En el marco del Día Internacional de la Mujer, la Municipalidad está desarrollando una serie de actividades alusivas a la fecha.

En lo que resta del programa iniciado días atrás, se destaca:

Miércoles 4: Etruria Te Cuida - Circuito de salud gratuito con higiene facial; blanqueamiento dental; control nutricional; test

rápido HIV. Centro de Salud Municipal de 8 a 12 horas.

Jueves 5: Etruria Te Capacita - Charla para emprendedoras y profesionales "Impulsa Tú Marca Personal". Estrategias de comunicación en redes sociales. Disertante Eugenia Vigneta. Lugar Cine Municipal, 19:15.

Viernes 6: Etruria Te Entretiene - Viernes de película "La Odisea

de Los Giles" en cine Teatro Municipal, desde las 21:00.

Sábado 7: Etruria Re Suenas - Sol Sattler y Arrastra Como Topadora. Auspicia Agencia Córdoba Cultura.

Domingo 8: Etruria Te Empodera - Primera gran feria de mujeres emprendedoras, exposición y venta. Plaza general San Martín, habrá Dj y peloteros a partir de las 18 horas.

MONTE BUEY: Riva se reunió con Gil por obras

El intendente, Edwin Riva, acompañó al secretario de Obras Públicas de la Nación, Martín Gill, quien se reunió con intendentes y jefes comunales de nuestra provincia.

El encuentro, propiciado por Riva, se realizó con el objetivo de acercar demandas y necesidades de los municipios al gobierno nacio-

nal.

El ex intendente de Villa María, Martín Gill agradeció la visita de los mandatarios locales, exponiendo las distintas acciones y políticas que se están llevando a cabo desde su secretaria, las que están a disposición de los gobiernos locales.

Régimen de Facilidades de Pago

CONTRIBUCIÓN SOBRE:

Inmuebles

Comercio

Industria y servicios

Automotores

Obra y servicio de agua corriente

Cordón cuneta

Mejorado de calles

Murallas

Acercate a la Municipalidad y conoce condiciones y beneficios



Servicio de Picado y Segado de Forrajes

EL EQUIPO MÁS COMPLETO PARA GARANTIZAR LA ALIMENTACIÓN DE SUS ANIMALES.



FINANCIACIÓN

**UNIDADES
NUEVAS**

AL 16,9%

EN PESOS



CATELLI
HNOS

 **NEW HOLLAND**
AGRICULTURE

PROVINCIALES

Ya se puede gestionar el Boleto Educativo Gratuito

La Secretaría de Transporte de la Provincia informó que desde el pasado lunes 2 de marzo se puede iniciar el trámite de inscripción al Boleto Educativo Gratuito (BEG), para alumnos, docentes y personal de apoyo de establecimientos escolares de niveles inicial, primario y secundario.

En el caso del nivel superior (terciario y universitario), el periodo comenzará el lunes 9 de marzo. En ambos casos el cierre de inscripción será el 30 de abril de 2020.

Para iniciar el trámite, los interesados deberán ser usuarios de la plataforma Ciudadano Digital (nivel 1).

Además, deben verificar en boletoeducativogratico.cba.g

ov.ar si están matriculados. Si el solicitante no lo está, deberá dirigirse al establecimiento educativo y completar la inscripción.

Para la aprobación de la solicitud, debe existir un radio superior a diez (10) cuadras de distancia entre el domicilio declarado y el establecimiento educativo al que concurre el solicitante.

A partir de las fechas indicadas, tendrán que acercarse a los puntos de atención (ver abajo) para completar el trámite, con el DNI y la tarjeta del BEG (en caso que la posean). Si el domicilio declarado no coincide con el que figura en el DNI, se deberá presentar una declaración jurada de domicilio.

Puntos de atención para el

transporte urbano en la ciudad de Córdoba

Secretaría de Transporte: Av. Poeta Lugones 12.

Universidad Nacional de Córdoba: Haya de la Torre S/N
IPEF: Av. Cárcano S/N

Agencia Córdoba Joven: Av. Hipólito Yrigoyen 494

* Día y hora: en todos los casos, de lunes a viernes 8 a 20.

Interurbanos y urbanos del interior

El trámite deberá realizarse en las empresas de transporte correspondientes.

Beneficiarios

Son beneficiarios todos los estudiantes regulares, docentes con tareas frente al aula y personal no docente que presten servicios en los establecimientos pertenecientes



a las instituciones educativas públicas de gestión estatal y de gestión privada con aporte estatal que integran el sistema educativo público en la provincia, en los niveles inicial, primario, secundario y superior, también, los estudiantes de las universidades públicas radicadas en la provincia y de universidades pri-

vadas con becas iguales o superior al 50%.

Además, este beneficio incluye a docentes con tareas frente al aula y personal no docente de instituciones educativas de gestión privada sin aporte estatal.

Por consultas: 0800-888-1234

04 DE ABRIL 2020

40 AÑOS

I. S. P. P.

19.30 HS. ACTO PROTOCOLAR
21.30 HS. CENA REENCUENTRO

PARITARIAS DOCENTES: GREMIOS OPOSITORES REPUDIARON EL APOYO DE LA UEPC A CTERA

• Los gremios docentes nacionales aceptaron la primer oferta del gobierno en la paritaria nacional que marca el "piso" del salario docente en todo el país

El aumento sobre el salario inicial fue de un 13,5 % pasando de un salario de \$ 20.250 a \$ 23.000 en marzo y \$ 25.000 en junio; y una suma fija de marzo a junio, por única vez y en negro de \$ 1.250.

En Córdoba, las clases se iniciaron en forma normal, pero los gremios opositores manifestaron que la conducción de la UEPC defendieron el acta firmada por CTERA de espaldas a la docencia.

Según manifestaron: "La asamblea tenía que decidir sobre lo actuado por la conducción en CTERA y tenía que considerar la oferta salarial del gobierno de la provincia".

Y esgrimieron: "La asamblea pasó a un cuarto intermedio para que los principales dirigentes de UEPC fueran al Panal (Casa de Gobierno de Córdoba) a buscar la oferta salarial. Cuando regresaron, dijeron que la oferta era tan mala que no querían contar de qué se trataba. Ante esta situación lo lógico era promover asambleas escolares, asambleas zonales, debates con la comunidad educativa, promover una movilización que gane la calle contra semejante provocación".

"Pero no hubo nada de esto. El argumento formal fue que al firmar el acta de la paritaria nacional se comprometieron a no hacer paro antes de agotar todas las instancias. Hace años que el salario docente se viene pulverizando, producto de los acuerdos entre las dirigencias de CTERA y UEPC".

OPINIÓN - Por: Fernando M. Tisera

¿Observadores o Protagonistas?

Las nuevas generaciones son protagonistas de los cambios:

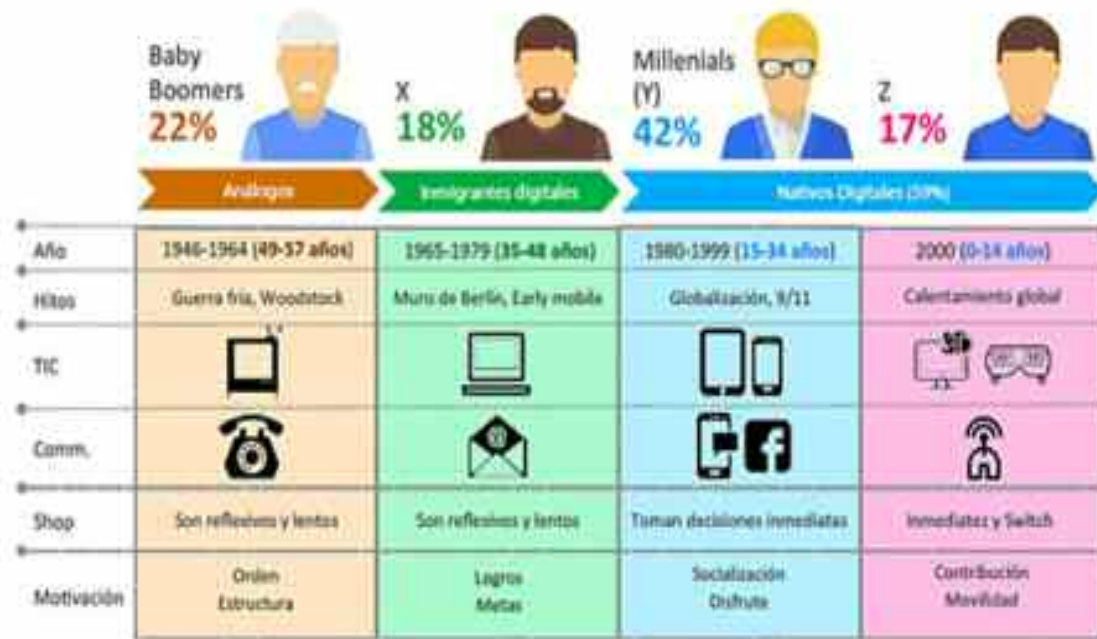

Basado en: K.791.com; K.834 Esp

“La vida es una moneda, el que la rebusca la tiene”... “solo se trata de vivir, esa es la historia” (Juan C. Baglieto),...

Mensajes como estos nos llegan desde posteos urbanos, y la filosofía de la armonía universal se ve colapsada por los cataclismos globales, hambrunas, deshumanización, impactos ambientales,

que nos atraviesan desde campos electromagnéticos hasta enfermedades globales, el planeta nos envía cada vez más sus señales. Estamos absortos en el rebusque de la moneda, pensando que solo esa es nuestra historia. El mundo y la humanidad a través de su evolución fueron modificados por el medio y su entorno, en el tiempo fue-

ron generando impactos que modificaron su desarrollo, el hombre en su línea histórica, paso de correr por su vida, de un tigre sable a un dólar en estas tierras, en otras por un barbijo para evitar un coronavirus, o un alud de barro, que de una forma u otra modifican su vida, algunas hasta agotarla.

Los medios multisectoriales

y las tecnologías, sumadas a los Endo y yoismos nos deshumanizan convirtiéndonos en los zombis de la matrix, y nuestros hijos generaciones post milenicas o Z, casi no entienden la configuración racional de la generación X, donde los diálogos se convierten en decodificación de signos y telepatías más que en fluidas interacciones, ¿qué nos pasa?

Esta claro... en nuestro caso como padres, estamos en el camino... “ del que la rebusca la tiene”, y hemos perdido la empatía de entender la modificación como evolución generacional, donde el que no se subió a tiempo en la tabla de surf, para deslizarse en la ola, se quedó comiendo arena, esa que nos llega al centro del epigástrico, la cual nos anuda, dándole todos los días una cucharada, pero en vez de dulce de leche, consumimos una más acida... el stress y la atribulación a las emociones.

Es posible que no entendamos el mensaje de la evolución, y salir de ese viejo dilema, “los tiempos pasados fueron mejores”, hoy las resultantes nos dan una variable negativa, hemos quemado el mundo del futuro y fuimos nosotros los responsables, por no haber entendido que

el hombre es un ser que se realiza en su medio, y para seguir realizándose va tener que preservar y mitigar lo que nos queda.

Hemos tomado a préstamo el planeta de nuestros hijos y nietos, y tenemos una gran deuda pendiente, tal vez el reconocer y ponernos en acción junto con nuestros hijos a generar las confianzas donde ellos vean en nosotros que somos los seres capaces de reparar nuestro daño, hacia un cercano futuro, entendiendo que las políticas ambientales son solo políticas, que no funcionan sin actores comprometidos, con la materialización de proyecciones y procesos de sacrificios y perseverancias.

Hoy el planeta, y la humanidad nos necesita y serán compromisos que como sociedad debemos asumir, empezando x el encuentro, la escucha, el entendernos y así juntos poner los pernos que abran y cierren las puertas generacionales, ya que todos formamos parte de la línea de la historia, y que en el “solo se trata de vivir” podamos tener un mundo más saludable para que la historia se siga escribiendo.

Fernando M. Tisera
Mter. S.R.L y Gestión Ambiental

Teledigital PASCANAS

104 Canales HD
Todas las Series
Todas las Noticias

84 Canales SD
Documentales
La Mejor Música

Todo el Fútbol
Todas las Películas
Automovilismo

¡Y la Más Completa Programación Local!

Sumate a este emprendimiento y se parte del desarrollo de nuestros clubes

Bv. San Martín y San Lorenzo - Pascanas

Licencia valor agregado Acceso a Internet fijo y movil, Nacional e Internacional: RESOL-2017-1842-APN-ENACOM##MM

COFRATER S.A.

- ▶ Hormigón Elaborado
- ▶ Pisos Industriales
- ▶ Trabajos de Hormigon en General
- ▶ Servicio de Bombeo de Hormigon

9 de Julio 681 - J. Posse Tel: 03537 431118 - 514800

117° ANIVERSARIO FUNDACIONAL DE CHAZÓN

municipalidad santa eufemia

Crece Con Vos...

LABORDE

Rellenaron 13 mil botellas con plástico para su posterior reciclado

A través de su cuenta en redes sociales, la **Municipalidad de Laborde con el apoyo de toda la comunidad logró rellenar durante 2019, 13000 botellas de plástico.**

Las unidades fueron entregadas a la Fundación "Llená una Botella de Amor", para luego ser reutilizadas en material que se dispone para

distintos elementos, como mobiliario urbano, sillas, mesas o macetas que son donadas con fines solidarios.

Fundación "Llená una Botella de Amor"

entidad sin fines de lucro que incentiva el aprovechamiento de los denominados "plásticos de un solo uso". Es decir, aquellos que se convierten en basura inme-

diatamente después de su consumo, como los envoltorios de galletitas o los sachets de leche. Con la ayuda de quienes llenan sus botellas con estos residuos y las llevan a los puntos de acopio de la fundación, luego la empresa Econciencia Argentina fabrica muebles de "madera plástica", que, en su mayoría, son donados.

BREVES DE LA REGIÓN

CHAZÓN: APORTE COMUNAL PARA EL CARNAVAL

La Municipalidad local otorgó un subsidio a la comisión organizadora del Carnaval 2020 en apoyo a la iniciativa que congrega una importante cantidad de público cada año.

La entrega fue realizada por el secretario de Gobierno, Jorge Cocco a Juan M. Mottino, presidente de la Sociedad Recreativa Progreso. El aporte será destinado a cubrir gastos de la organización del Carnaval 2020.

SANTA EUFEMIA: ALLENDE BUSCA SOLUCIONES PARA CAMINOS

En busca de darle solución a caminos intransitables, el intendente, Gerardo Allende, mantuvo una reunión con el subsecretario de Infraestructura Agropecuaria del Ministerio de Agricultura, Carlos Benítez, a los fines de buscar alternativas que permitan el mejoramiento de caminos rurales de la localidad.

Benítez indicó que es una prioridad provincial el ripiado de los caminos rurales.

DENGUE ZIKA CHIKUNGUNYA

SIN CRIADEROS
NO HAY DENGUE

- 1 TIRA O PERFORA LLANTAS QUE NO USES PARA QUE NO ACUMULEN AGUA
- 2 REEMPLAZÁ CON TIERRA O ARENA EL AGUA DE TUS FLORES O MACETAS
- 3 ELIMINA AGUA ESTANCADA DE RECIPIENTES, LANTAS, BOTE L I AS, ETC
- 4 TAPA O DA VUELTA RECIPIENTES DONDE ALMACENAS AGUA PARA USO DOMESTICO
- 5 LAVA CON AGUA Y JABON BALDES FLOREROS BEBEDEROS, ETC
- 6 LIMPIA TU PATIO DE OBJETOS QUE NO SIRVAN Y ACUMULEN AGUA
- 7 TAPA LOS TANQUES DE AGUA Y TODO TIPO DE CISTERNAS

#ElegiPosse

JUSTINIANO Posse LA MUNI HACIENDO TU CIUDAD

Municipalidad de Justino Posse
@muni_posse
#muni_posse

ALQUILER DE GRÚA
PM 47 - 47025

Gran potencia, diseñada específicamente para trabajo de carga y descarga a larga distancia.

ALQUILER DE MAQUINA ZANJADORA

Marca: BARRETO | Modelo: 2348 TKH

Encuentra aplicación en trabajos de movimiento de maquinaria, hormigón, contenedores, construcción de estructuras metálicas pesadas, carga y descarga de objetos voluminosos y pesados en general, etc.

- Capacidad de elevación máxima 42.8 tm
- Alcance horizontal 14.55 mt
- Alcance vertical 17.90 mt
- Gancho giratorio 16.000 kg

CAPACIDADES/EXTENCIONES del equipo PM47025P			
21000Kg. a	1,95mts.	Horizontales	Hidráulicos
5030Kg. a	8,05mts.	Horizontales	Hidráulicos
2650Kg. a	14,35mts.	Horizontales	Hidráulicos
1500kg. a	18,45mts.	Horizontales	Manual



COOPERATIVA ELÉCTRICA DE GAS Y SERVICIOS PÚBLICOS LTDA

Justino Posse

www.coopjposse.com.ar

5 de Julio 681, J. Posse
Tel: (03537) 431-111 / 118 / 312 / 466



Características:

- Motor Naftero marca Honda Cv 23, 23 HP de potencia a 3600 RPM.
- Montada sobre Orugas de Goma de 180 mm de ancho.
- Ancho de excavación 20 cm.
- Profundidad de excavación 1,22 mts.
- Ancho total de máquina 90 cm.
- Peso máquina 740 kg.



TORNEO PROVINCIAL DE CLUBES DE PRIMERA DIVISIÓN

Olimpo fue imparable y ya está en cuartos de final del Provincial

En el cierre de la fase de grupos del Campeonato Provincial de Clubes de Primera División, que organiza la Federación Cordobesa de Fútbol, Olimpo se impuso 2 a 0 de visitante sobre Sporting Club de Laboulaye.

El encuentro se disputó en el estadio de Huracán de esa ciudad y con esta victoria, el equipo que dirige Gustavo Vainerio se erigió en el de mejor campaña al cabo de las seis fechas de la etapa clasificatoria. Los tantos del Chuchu fueron anotados por el volante Lautaro Mansilla (PT, 24m y ST, 47m), uno en cada etapa.

Formación:

Olimpo formó con Pablo Ber-

bey; Franco Bussolino, Eleonel Rey, Wilson Cogo y Lucas Caudana (C); Sergio Chiodi, Lautaro Mansilla y Erik Maldonado; Héctor Baini; Marcos Báez, Carlos Serial. En el complemento ingresaron Julián Canelo por Sergio Chiodi y Nicolás Lucero por Erik Maldonado. El encuentro se desarrolló en forma normal sin incidencias. En el otro partido de la zona D, Independiente goleó de local 4 a 1 a Sarmiento en el clásico de Pueblo Italiano. En octavos de final el invicto Olimpo enfrentará a Defensores de San Antonio de Litín, cerrando la llave en Laborde.

OCTAVOS DE FINAL

Olimpo (Laborde) - Defensores (San Antonio de Litín)

Peñarol (Villa Cura Brochero) - San Cayetano (Río Ceballos)

Asociación Deportiva (El Arañado) - Crecer (Monte Cristo) San Martín (Colonia Caroya) - Central Córdoba (Laboulaye)

Almafuerte (Las Varillas) - Cultural (Del Campillo)

San Martín (Vicuña Mackenna) - Independiente (Pueblo Italiano)

Toro Club (Coronel Moldes) - Deportivo y Cultural Serrano (Serrano)

Deportivo Municipal (Adelia María) - Atlético Calchín

Fuente: Liga Beccar Varela

BELL Y SARMIENTO CONTINÚAN SU CARRERA EN TORNEO FEDERAL AMATEUR DE FÚTBOL



■ Bell volvió a casa y se reencontró con la victoria en la noche de domingo en el estadio ciudad de Bell Ville. El albinegro celebró un ajustado triunfo ante Universitario de Villa María, victoria clave para pensar en la próxima ronda del torneo regional federal amateur.

Apenas habían transcurrido 30 segundos y la hinchada albinegra celebraba la apertura del marcador, a través de un verdadero golazo del 9. Andrés Soriano sorprendió a todos rematando potente y preciso por encima del arquero Mellano, y puso arriba a Bell en el marcador.

Universitario sintió el golpe y salió a buscar la igualdad, a Bell le costó hacerse del balón, ya que se repitió en pelotazos intracendentes que complicaron el enlace de Delgado con sus hombres de punta. La visita comenzó a llegar con peligro, generando trabajo para Dino Oliva, una vez más de muy buena actuación.

Cuando parecía que se terminaba el primer tiempo Bell asestó una puñalada letal. Universitario quedó expuesto a una contra tras una pérdida de balón, y Emiliano Blanco explotó en velocidad por la izquierda, engancho hacia el medio y con un remate firme puso el 2 a 0.

Universitario buscó con tenacidad y 4' antes del cierre llegó al descuento para ponerle dramatismo a la noche.

Bell logró sostener el resultado y terminó celebrando una victoria muy importante. El equipo de Coleoni llegó a los 10 puntos y comparte la cima de la tabla de posiciones con Sarmiento de Leones que ganó en Cruz Alta 2 a 1.

CONTINÚAN LAS ACTIVIDADES DE VERANO CON UNA MARATÓN NOCTURNA

El próximo 14 de marzo tendrá lugar en Justiniano posse la tercera maratón nocturna denominada pose corre 2020.

La competencia congregará a un gran número de deportistas de toda la región.

La carrera nocturna estará dividida en tres

categorías: Kids; 5 kilómetros y 10 kilómetros.

Las inscripciones se aceptan en www.justinianoposse.com.ar o www.timecontrolonline.com.ar o en el edificio municipal.



[HTTP://FACEBOOK.COM/COOPERATIVAELECTRICA.MONTEBUEY](http://facebook.com/cooperativaelectrica.montebuey)

YPF **EL TREBOL**
DE SUC. DE ADELQUI TUBELLO

COMBUSTIBLES - SNACK BAR - AGRO - ENGRASE
TELECABINAS - CARGA VIRTUAL - REPUESTOS - LAVADO

YPF Servl Club *Atención Permanente*

Az. Argentina 698 - Tel/Fax.: 0353-4898030 - Mail: ypfeltrebol@isp.com.ar



Aceitera General Deheza S.A.

Acopio de Cereales y Oleaginosas

VENTA DE AGROQUÍMICOS, SEMILLAS Y FERTILIZANTES

MERCADO DE OPCIONES Y FUTUROS

ALIMENTOS NATURALES

Planta de Acopio Chazón - Calle 10 N° 464 - Tel.: 0353-4882044/4882181 - E-Mail: chazon@agd.com.ar

JUSTINIANO POSSE

Cooperativa Unión desarrolló su jornada anual "Más Maíz"

Desde hace tres años a la fecha, la Cooperativa Agropecuaria Unión de Justiniano Posse realizó la tercera edición de la "Jornada Más Maíz", la cual convocó a productores y técnicos de toda la región.

Con mucha atención, los presentes recorrieron los distintos ensayos de maíz que prepararon al efecto técnicos de la institución, asistieron

a charlas informativas de distinta índole y visitaron los stand aportados por firmas comerciales de toda la zona y que venden productos vinculados con el rubro.

En la ocasión se abordaron temas como: "Más Tecnologías, Más Conocimientos, Más Agronomía"; "Aplicaciones Tecnológicas"; "Últimos Materiales Disponibles para Maíz"; "Drones y Satélites" y "Condiciones Comerciales";

entres otros temas.

En el evento, la entidad Cooperativa realizó ofertas de productos y pack tecnológicos para la próxima campaña.

Durante la jornada también hubo una capacitación del Ministerio de Agricultura y Ganadería de la Provincia de Córdoba en el marco del programa de Buenas Prácticas Agrícolas que impulsa la cartera.



SE ANUNCIA UNA PRIMERA QUINCENA SIN AGUA Y PREOCUPA LA SITUACIÓN DE 750 MIL HECTÁREAS DE LA ZONA NÚCLEO

La Guía Estratégica para el Agro afirmó que "sin lluvias en el horizonte, caen las posibilidades de alcanzar los 20 Mt estimados para la región. Hay preocupación por la falta de agua que se proyecta hasta después del 10 de marzo. Un 10% de la soja de primera y 25% de la de segunda están muy afectadas".

Desde el 18 de febrero los días soleados y el viento seco han tenido un efecto dramático sobre el aspecto visual de los lotes, detalló la Bolsa de Comercio de Rosario.

El GEA indicó que "buena parte de la soja de segunda transita la fructificación y el inicio de la formación de la semilla. El este de la región siguen muy afectados por la falta de agua y tras otra semana sin lluvias aumentaron las áreas en condiciones malas y regulares.

Agro-Pas

TENEMOS UNA SOLUCIÓN PARA CADA NECESIDAD DEL PRODUCTOR AGROPECUARIO

TEL.: 0353-155697450 - PASCANAS

H B G

Estudio Contable
Asesoramiento Empresarial Integral

Contadores:
Gustavo C. Hallak - Jorge J. Bonatti - Denisse V. Gutiérrez

Rivadavia 298 - 2679 Pascanas - Tel/fax: 0353-4898162/4898625 Cel: 155698717
E-mail: estudiobhg@yahoo.com.ar - estudiogh@yahoo.com.ar

Mutual de Asociados
Club Atlético y Biblioteca Pascanas

La mutual le brinda una gran mano...
Sepa tomarla.

Elaborado por: INSTITUTO PASCANAS
Tel: 0353-4898158 / 475

TARDITI MAQUINARIAS
CONCESIONARIO MULTIMARCAS - REPUESTOS DE MAQUINARIAS AGRÍCOLAS

MASA División Agrícola S.A. **Conese** **APACHE** **BAIMAS**

Lo acompañamos desde la siembra a la cosecha

BV. SAN MARTÍN ESQ. ITALIA - PASCANAS - TEL: 0353-4898040-154118843

PASAGRO S.R.L.

Centro de servicios
Imagine

SEMILLAS - AGROQUIMICOS - FERTILIZANTES
APLICACIONES AEREAS Y TERRESTRES
ASESORAMIENTO PROFESIONAL

Cordoba 70 - Pascanas - Cba.
Tel/fax: 0353 4898158 / 475

AÑO RECORD PARA LAS EXPORTACIONES DE MAÍZ

Las exportaciones de maíz de la campaña comercial 2018/19 alcanzarán el récord histórico de 37,2 millones de toneladas, estimó hoy la Bolsa de Comercio de Rosario (BCR).



La campaña comercial del cereal, que comenzó en marzo del año pasado y finalizará este mes, acumuló a enero 25,5 millones de toneladas, mientras que se espera que en febrero se concreten las 1,7 millones previstas, en base al cronograma de embarques y buques a la carga.

De concretarse, los envíos al exterior del ciclo 2018/19 se ubicarán un 66% por encima de lo registrado en la 2017/18, cuando se exportaron 22,5 millones de toneladas, señala el cable de Télam.

Asimismo, el valor de la presente campaña se ubicaría un 43% por encima del anterior récord de la 2016/17, cuando se exportaron 26 millones de toneladas.

El Estado se queda con 7 pesos de cada 10 que genera el productor agropecuario

Con la suba de 3 por ciento de las retenciones a la soja subirá la participación del Estado en la renta agrícola hasta un punto en que los tres niveles de gobierno se llevarían casi 7 de cada 10 pesos que genere una hectárea de la oleaginosa.

El cálculo lo hizo el economista de la Fundación Agropecuaria para el Desarrollo de Argentina, David Miazzo, quien lidera el equipo de investigadores de esa entidad que trimestralmente elaboran un índice de participación del Estado en la renta agrícola.

Miazzo recordó que, en diciembre pasado, la medición arrojó que el Estado se llevaba



el 64,5 por ciento de los ingresos generados por una hectárea de soja, contemplando el pago de retenciones y el resto de los impuestos nacionales, provinciales y municipales que abona un productor de granos. Ahora, la cifra se eleva al 67,6 por ciento”, expresó Miazzo.

Pero a esto hay que sumar que, en diciembre, el precio FOB (de exportación, sin des-

cuentos) era de 369 dólares por tonelada, muy superior al valor actual.

“Ahora es 350. Por lo que si se suma el efecto precio, la participación del Estado crece a 68,4 por ciento. Es decir, son 3,1 puntos porcentuales más por el aumento de los derechos de exportación y 0,8 puntos extra por la menor cotización internacional”, resumió Miazzo al portal AgroVoz.

Juan Barbetta S.R.L.
Taller Mecánico Diesel
 Sub Agente Tractores y Cosechadoras
 Venta y Colocación de Equipos Hidráulicos
 Banderillero Satelital - Equipo de Fertilización Variable
 Computadora para Equipo de Pulverización (todos los modelos)
 Tel.: 0353-4920230 - Etruria - Córdoba

AG Agente Oficial **BAUDUCCO**
Montajes Electrónicos REFRIGERACIÓN
 De Albini Mauricio y Gioachini Leandro
 0353-154149723 - 155692343
PASCANAS

ALBERTO HUGO POLONI San Lorenzo y Maipú
AHP Monte Buey
 Máquinas agrícolas Fabricación Tel: 03467-471625
 albertohpoloni@gmail.com

Representante de Sembradoras:
GHERRARDI **CELE**

Casillas agrícolas: **EL IMAN**

Implementos:
Comorra **Talsi** **AgroAr**
ACEPLA **BELEN** **YOMEL**

Limpiadoras: **KUS**

Discos y cuchillas: **ONCATIVO**

Safama **Ingersoll** **SURAGRO**

MÁS IMPUESTOS A LA PRODUCCIÓN

Fernández ratificó el objetivo de subir retenciones a la soja: "Aspiro a que encontremos el camino"

El presidente de la Nación Alberto Fernández se refirió en la apertura de sesiones ordinarias del Congreso al posible aumento de retenciones que plantea el Gobierno.

Todo indica que la mesa de negociación abierta por el ministro de Agricultura, Basterrea con los productores fue una farsa para tratar de calmar los ánimos en el sector ante la inminente salida de los autoconvocados a las rutas del país.

"En el macro de crisis fiscal

el campo debe ser un protagonista importante. Los hemos convocado para que con su esfuerzo colaboren en la lucha contra el hambre", pronunció en su discurso.

"Los horticultores y los productores de fruta, cereales, carne y leche tienen mucho que dar a los que más necesitan. También deben hacer el esfuerzo los que producen y exportan, porque tienen mejores condiciones en la Argentina de hoy", manifestó.

En este sentido, señaló: "He-

mos hecho una propuesta generosa en materia de derechos a la exportación", manifestó y agregó: "Solo se incrementa 1 de un total de 25 cultivos afectados por retenciones".

En este sentido, señaló: "Hemos hecho una propuesta generosa en materia de derechos a la exportación", manifestó y agregó: "Solo se incrementa 1 de un total de 25 cultivos afectados por retenciones".

El cultivo que sufriría un incremento en la alícuota es



la soja, que llegaría al nivel máximo previsto por la Ley de Emergencia (33%): "La propuesta que hemos puesto a consideración del sector, que además preserva la situación de los pequeños productores, respeta en un todo las condiciones que nos fueron impuestas".

"Resulta favorable para muchos cultivos, pero particularmente para el desarrollo de las economías regionales", destacó Fernández. Esto es en referencia a la posible baja que sufrirían otros productos del campo, cuya alícuota bajaría al 5% contra un 9% actual.

PRODUCTORES AUTOCONVOCADOS

"El campo está cansado de aportar para beneficios de los políticos corruptos. No metan a los pobres como escudo de la negociación. Son ustedes los que se despilfarraron los fondos de los argentinos. Somos el sector que más aportó en los últimos años para cubrir la ineficiente administración que tiene nuestro país", dijeron.

Y por otro lado, enviaron un mensaje al presidente de la Nación: "Alberto Fernández ataca a los productores porque no puede justificar de forma alguna el hecho de que, tras casi dos décadas de retenciones y 175.000 millones de dólares recaudados, los políticos no fueron capaces de resolver los problemas que ellos mismos ocasionaron".

Y aclararon: "Si un conjunto políticamente heterogéneo

como lo son los productores agropecuarios se encuentran hoy unido en la vereda opuesta a la del gobierno, es exclusivamente porque las políticas implementadas hasta ahora son nefastas para el campo.

PROTESTA EN BELL VILLE

Un grupo de productores autoconvocados y representantes de la Mesa de Enlace provincial y nacional, volvieron a movilizarse en rechazo al aumento de la presión impositiva. Fue a través de una Asamblea y Tractorazo en el Acceso a Bell Ville sobre la Autopista 9. Desde ese mismo lugar, el próximo jueves llevarán su reclamo a la ciudad de Córdoba Capital.

En la Asamblea de hoy, los productores rechazaron las expresiones del Presidente de la Nación, y pidieron a los dirigentes del campo que integran la Mesa de Enlace la profundización de la protesta ante un inminente anuncio de aumento de retenciones y por la falta de respuestas del gobierno a los planteos del sector.

Desde esta zona de la provincia de Córdoba, proponen a la Mesa de Enlace realizar un cese de comercialización de granos, en fecha y duración de la medida de fuerza a decidir.

Pero además, los productores reclamaron al gobernador provincial, Juan Schiaretti, que se pronuncie a favor del reclamo del sector agropecuario, ya que comentaron que Córdoba aporta el 30% del total de las retenciones

DIPLOMATURA Y POSGRADO

"PREVENCIÓN DE VIOLENCIA DE GÉNERO"

HERRAMIENTAS DE INTERVENCIÓN

DURACIÓN: 8 MESES

INICIA 18/04/2020 DE 09:00 A 18:00 HS



DIRIGIDO A: DOCENTES DE TODOS LOS NIVELES, EQUIPOS INTERDISCIPLINARIOS, ONG, FUERZAS DE SEGURIDAD, JUECES DE PAZ, PROFESIONALES DE LA SALUD, EMPLEADOS PUBLICOS EN GENERAL.



CONSULTAR POR PUNTAJE DOCENTE - CERTIFICA CAPACITACION EN "LEY MICAELA"



CERTIFICAN: UNIVERSIDAD NACIONAL DE VILLA MARIA - VINCULOS EN RED - MINISTERIO DE LA MUJER DE LA PROVINCIA DE CÓRDOBA.

1

CLASE AL MES

INFORMES E INSCRIPCIÓN:

+ EMANUELFILIPPONI@GMAIL.COM

+ CARINARODRIGUEZ74@HOTMAIL.COM

+ TELEFONOS: 3468-521826/3534223910

AUSPICIA:



VINCULOS EN RED
ASOCIACION CIVIL



Universidad
Nacional
Villa Maria



Páscaras

ENFERMEDADES

Prevención de dengue: Salud reitera recomendaciones

El Ministerio de Salud de la Provincia brinda algunas recomendaciones con respecto de la situación epidemiológica del dengue y la realización de eventos sociales. En la actualidad, no existe recomendación alguna internacional y/o nacional que indique la suspensión de diferentes actividades sociales.

Ante cualquier sintomatología (fiebre alta, malestar general, dolor articular y/o muscular; con o sin erupción), es importante no automedicarse y acudir inmediatamente al centro de salud más cercano. La consulta temprana no solo permite acceder al diagnóstico y tratamiento para la persona afectada, sino que también im-

plica el inicio oportuno de las acciones de control para evitar la propagación de estas infecciones.

PREVENCIÓN

Para evitar esta enfermedad es importante tener en cuenta tres ejes centrales: evitar picaduras, eliminar potenciales criaderos en las viviendas y tomar precauciones en caso de viajar a zonas o lugares donde estas enfermedades circulan activamente.

EVITAR PICADURAS

Es importante sostener estos cuidados durante todo el día, pero reforzarlos en los horarios de mayor actividad de los mosquitos, es decir, a la mañana temprano y al atardecer:

Usar repelente, repitiendo

la aplicación según las indicaciones del producto.

Colocar una tela mosquitera en cochecitos y cunas de bebés.

Utilizar remeras mangas largas y pantalones largos, de colores claros, ya que reflejan la luz del sol y el aedes aegypti huye naturalmente de este tipo de objetos.

Eliminar criaderos en las viviendas

El mosquito aedes aegypti es principalmente doméstico: asienta sus criaderos en aguas claras, limpias y quietas, como la que se encuentra en los floreros, bebederos de mascotas, baldes, canaletas, desagües, entre otros. Por eso, es importante:

Cambiar a diario el agua de recipientes como floreros o de plantas en agua y limpiar

*"Lo que hace que un pueblo progrese es el compromiso de las personas y el buen trabajo que desarrollan...
Estamos orgullosos de servir a Páscaras
Y ser parte de esto".*



- Sepelios
- Bio Red
- Turismo
- Ambulancia
- Androani Postal
- Venta de nichos
- Ayuda económica
- Subsidios por nacimientos
- Subsidios por fallecimientos
- Asesoramiento en seguros

Asociación Mutual del Independiente F.B.C.

Dirección: Buenos Aires 84

Tel.: 0353-4898374

E-Mail: mutualindependiente@pascanasisp.com.ar

Gustavo Erdozain

Mat. 2759

Consultorio Odontológico



Las Heras 487

Tel.: 03537 - 461 162



HOSPITAL ITALIANO
Monte Buey

*Nuevas y Confortables
Instalaciones*



*Más y mejor
salud para toda la región*

Mitre 58

Tel: 03467-470045/470802

Fax: 03467 - 470900

E-mail: italiano@nodosud.com.ar

bien sus bordes, porque allí es donde quedan pegados los huevos de mosquitos.

Tapar o dar vuelta cualquier objeto que pueda acumular agua, como baldes, botellas y otros recipientes que cumplan con esta condición.

Desechar aquellos objetos que puedan acumular agua y no estén siendo utilizados.

Limpiar periódicamente tanques de agua, canaletas, rejillas, piscinas, desagües y otros objetos u espacios que puedan acumular agua.

De ser posible, colocar telas mosquiteras en puertas y ventanas.

PRECAUCIONES ANTES DE VIAJAR

Quienes viajen a zonas de Argentina o a países donde estas enfermedades estén activas (como Brasil, Paraguay, Bolivia, países de Centro América, Colombia, Venezuela, entre otros), deben tener presentes las medidas para evitar picaduras. En el caso de personas gestantes

o que estén planificando un embarazo, se debe evitar el viaje a estas regiones, o si el viaje no pudiera evitarse, extremar las mencionadas medidas.

FUMIGACIONES MASIVAS

«Los tratamientos espaciales (fumigaciones masivas) son aplicados ante determinadas situaciones, es una herramienta más a utilizar, pero no la principal. Hay que tener en cuenta que este mosquito tiene gran capacidad adaptativa, por lo cual el uso intensivo de insecticidas puede generar resistencia, y también hay que evaluar el impacto que puede causar en el ambiente», indica López.

CONTROL DE FOCO O BLOQUEO

Es preciso diferenciar esta medida masiva del “control de foco o bloqueo”, que es una acción de emergencia que se implementa ante la ocurrencia de un caso sospechoso de dengue, chikun-

gunya o zika. Consiste en la fumigación intra y peridomiliar de la casa de la persona diagnosticada con el virus, las viviendas de la manzana en donde se ubica su casa y de las manzanas de alrededor. Es importante remarcar que esta acción se suma a la fumigación masiva solamente cuando se detecta circulación viral.

También se disponen tareas de eliminación de inservibles y tratamiento con larvicidas a fin de disminuir la cantidad de mosquitos adultos. Estas actividades se acompañan con acciones de educación y comunicación.

El programa de Zoonosis de estas enfermedades evalúa en forma permanente estas situaciones y las medidas que deben tomarse, por lo cual, decide cuándo es oportuna la fumigación masiva, entre otras acciones.

Para más información: zoonosiscba@gmail.com / Tel: 0351-4291349, int. 253

MUNICIPALIDAD DE ORDOÑEZ



Un lugar para crecer en familia

Calle 3 N° 753 - X2555ANI - Tel./Fax: 03537-483200/483255
E-Mail: municipalidadordonez@nodosud.com.ar

multimedios Maldoni

RADIO LINEA / FM LIDER 92.1 / CANAL 8 AIRE / CANAL 2 CABLE
SALTA 1555 (2859) MONTE MAIZ (CBA)
TE: 03488 471651 / 472000 / 15521879
MULTIMEDIOSMALDONI@NODOSUD.COM.AR

Inscripciones
2020
ABIERTAS

INSTITUTO SUPERIOR DEL PROFESORADO DE PASCANAS

- BECAS
- ACOMPANAMIENTO PERMANENTE
- ALBERGUES DE MUJERES Y VAREDES
- LINEAS DE COLECTIVOS
- *COTA CORDOBA TEP
- ACTIVIDADES INSTITUCIONALES
- PROYECTOS LOCALES
- PRACTICAS PROFESIONALIZANTES
- EVENTO ANUAL MULTICULTURAL
- PROFESORADO DE EDUCACIÓN SECUNDARIA EN BIOLOGIA
- PROFESORADO DE EDUCACIÓN SECUNDARIA EN GEOGRAFIA
- TECNICO SUPERIOR EN GESTION DE LA PRODUCCION AGROPECUARIA
- TECNICO SUPERIOR EN DESARROLLO DE SOFTWARE

¡POR CADA ALUMNO QUE QUERAS BECAS UNA SUBSCRIPCIÓN EN TUS SIGUAS!

Director: Germán de la Cruz 451 - Pascanas - Tel: 0351 4291349 - Email: coordinacion@ispdp.com.ar



HACIENDO HISTORIA
MUNICIPALIDAD DE COLONIA BISMARCK

#ELEGÍ POSSE >
www.justinianoconsejo.gov.ar

SEGUINOS

Municipalidad de Justiniano Posse

@munijposse

JUSTINIANO POSSE

LA MUNI HACIENDO TU CIUDAD

Cooperativa de Trabajo Sudeste Limitada

Concesionaria de los Servicios de Agua Potable y Cloacas

Producción mayorista de agua potable



Punto verde cooperativo NUESTRO compromiso con la TIERRA

**El de MAYOR
venta en
ARGENTINA**

PAUNY
LA FUERZA DE LA MAYORÍA



**Proponenos tú FINANCIACIÓN
y te armamos el MEJOR Plan
Entrega INMEDIATA**

Sembradoras Fercam - Palas Michigan

Pulverizadoras Praba - autodescargables Montecor

**MONSALVO
MAQUINARIAS**

Tel: 03468 472315/278 / 03468 15505107

www.monsalvomaquinarias.com.ar

MONTE MAÍZ - CANALS - LA CARLOTA