

Monte Buey solicita cambios en la traza que unirá Leones con Ruta N° 6

ACUERDO: JUSTINIANO POSSE E IDIAZÁBAL COMERCIALIZARÁN SUS RESIDUOS RECICLABLES EN CONJUNTO

SANTA EUFEMIA INAUGURÓ EL ESPACIO DE LA MEMORIA

LA COOPERATIVA DE COLONIA BISMARCK Y COLONIA BARGE INAUGURÓ SU NUEVA SEDE ADMINISTRATIVA

LA LEGISLATURA APROBÓ LA EXPROPIACIÓN DE INMUEBLES PARA PROGRAMAS DE LOTEOS A IMPLEMENTAR POR LA PROVINCIA

MONTE BUEY: CUATRO NUEVOS ADJUDICARON DEL PROGRAMA DE VIVIENDAS "MI CASA II"

MONTE BUEY AVANZA CON UNA NUEVA OBRA DE GAS QUE BENEFICIARÁ A 180 FAMILIAS

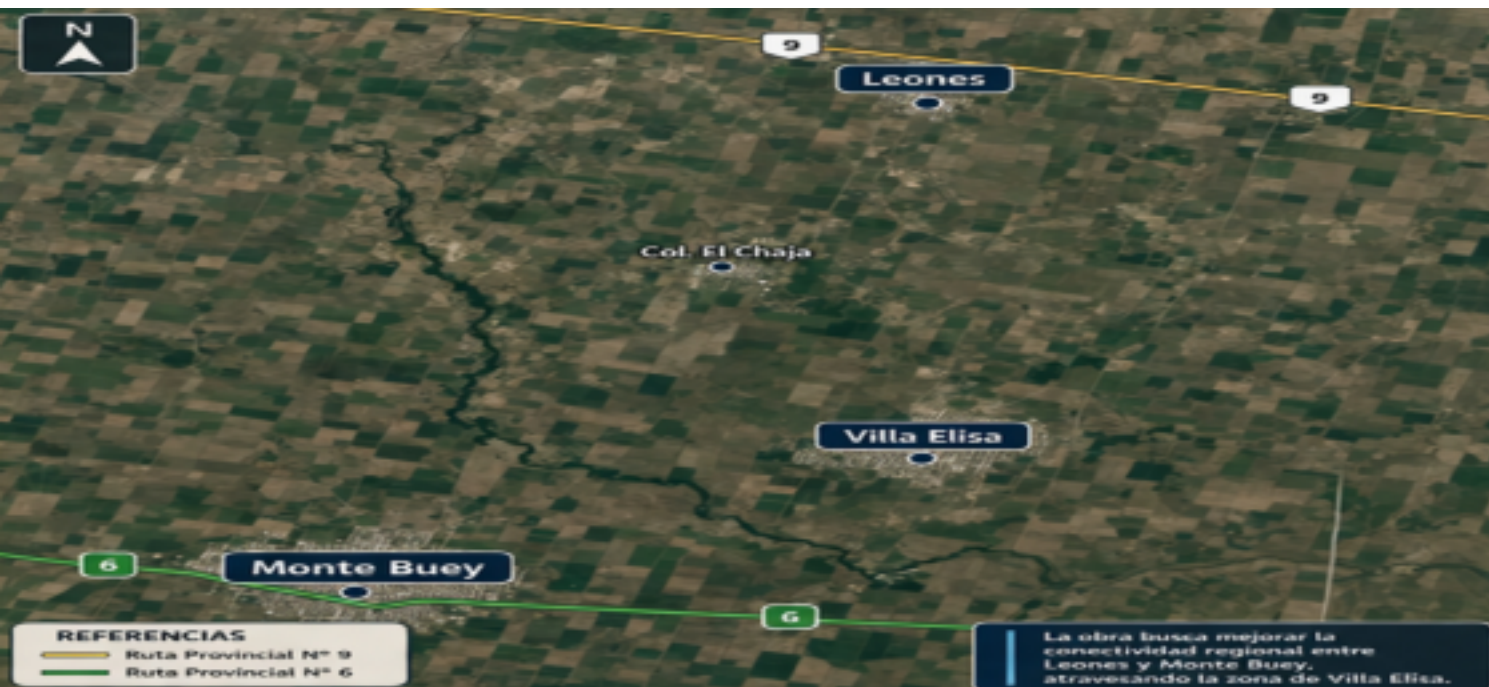

Tras el anuncio del Gobierno de Córdoba sobre la nueva ruta que unirá Leones con la Ruta Provincial 6, el intendente Mariano Calamante pidió revisar el recorrido. Si bien Villa Elisa teme quedar relegada, Monte Buey propone una alternativa que conecte su Parque Industrial y optimice los costos.



DeSo s.r.l.
Derivados de Soja

Expeller y Aceite de Soja
Sub Productos - Trigo y Maíz

Calle Pública y Árbolito - W. Escalante | Tel: 3468-415027 / 415649 | desosrl@gmail.com



3468/471600/606/802

macda
HORMIGÓN ELABORADO

hormigoneramacda
@hormigoneramacda
macdahezo19@hotmail.com

MONTE MAÍZ, CBA.



AD Group

Corredor de Cereales



Trabajar lleva tiempo
Crecer lleva tiempo
Cosechar lo que un Siembra
lleva tiempo...

Alexis Dominici
3534-203040

Rivadavia 386 - Pascanas



OBRA PÚBLICA

Acuerdo: Justiniano Posse e Idiazábal comercializarán sus residuos reciclables en conjunto

■ El convenio se firmó en Monte Leña durante la primera reunión del año de la Comunidad Regional Unión. La alianza busca optimizar la logística de fardos de cartón y plástico PET, priorizando el impacto ambiental positivo por sobre el beneficio económico.

En un paso estratégico hacia la consolidación de políticas ambientales regionales, las localidades de Justiniano Posse e Idiazábal formalizaron un acuerdo de cooperación para la gestión y venta de residuos sólidos urbanos reciclables.

El anuncio se dio en el marco del primer encuentro de 2026 de la Comunidad Regional Unión, donde intendentes y jefes comunales se dieron cita en Monte Leña para trazar la agenda de trabajo del año. La firma de es-

te convenio binacional marca un precedente en la zona sobre cómo el asociativismo puede resolver desafíos logísticos y ambientales.

LOGÍSTICA COMPARTIDA Y ECONOMÍA CIRCULAR

El corazón del acuerdo reside en la comercialización conjunta de fardos de cartón y plástico PET. Al unificar el volumen de los materiales recuperados en ambas plantas de tratamiento, los municipios logran acceder a mejores condiciones de mercado con empresas recicladoras y optimizar los costos de transporte, un factor crítico para las localidades del interior.

Este modelo de trabajo no solo garantiza que el material recuperado por los vecinos en la separación en origen llegue a su destino final, sino que refuerza el concepto de

economía circular: transformar lo que antes era basura en materia prima para nuevos procesos industriales.

El ambiente como prioridad A pesar de que la venta genera un ingreso para las arcas municipales, los mandatarios locales fueron categóricos al definir los objetivos del pacto. Durante la firma, remarcaron que, si bien el aspecto financiero es un incentivo, el motor principal es la sustentabilidad.

"Más allá de cualquier beneficio económico que pueda reportar esta comercialización, lo verdaderamente importante es el impacto ambiental positivo que logramos para nuestras comunidades al retirar estos materiales del circuito de descarte tradicional", expresaron los intendentes ante sus pares regionales.

SANTA EUFEMIA INAUGURÓ EL ESPACIO DE LA MEMORIA

■ Se trata de un sitio destinado a mantener vivo el recuerdo de lo ocurrido durante la última dictadura militar en Argentina y a transmitir a las nuevas generaciones la importancia de la Memoria, la Verdad y la Justicia.

La ceremonia se realizó en el marco de los 50 años del golpe de Estado de 1976, con la presencia de autoridades locales, instituciones y vecinos. Se rindió homenaje a Alberto "Pato" Garbiglia estudiante de medicina desaparecido en junio de 1977.

Durante el acto se destacó que la memoria no es solo historia, sino una responsabilidad colectiva que permite construir una sociedad más justa, con más derechos y con más democracia.

El mensaje central fue claro: Nunca Más al terrorismo de Estado. Nunca Más al silencio. Nunca Más al olvido.

El nuevo espacio quedará abierto a la comunidad como un lugar de encuentro y reflexión, donde las nuevas generaciones podrán conocer, preguntar y comprender por qué recordar es un acto de justicia, de amor y de defensa de la democracia.



“

Contactanos para tener un presupuesto de obra.

9 de Julio 681
JUSTINIANO POSSE. CBA.
 (03537) 431 111 Int. 109

☎ 3537 599472

COFRATER
 HORMIGÓN ELABORADO S.A.

TE OFRECEMOS:

COFRATER_{S.A.}

- Reparto de áridos a corralones y obras.
- Servicio de bombeo con bomba de arrastre.
- Logística y fletes de materiales de construcción.
- Nichos premoldeados de máxima calidad.

Consultanos hoy y cotizá tu obra con nosotros.

NEWGEN
CASE IH

NUEVO

PIUMA**LA FUERZA DE LA
NUEVA GENERACIÓN.****SEMTRACO****MONTE MAÍZ**
Ruta N° 11 Km. 216
Tel.: 3468-472158**CANALS**
Ruta N° 8 Km. 450 y Empalme Ruta N° 3
Tel.: 3468-597547**RÍO CUARTO**
Acceso 005 - Circunvalación
Tel: 0358 415-8451



INFRAESTRUCTURA

Avanza la obra del Hospital Regional Bell Ville

Será un centro de referencia para la atención de la salud de vecinos de la localidad y de la región. “Estas son inversiones estratégicas y con profundo sentido humano”, reconoció el gobernador Llaryora hace unos meses.

El Gobierno de Córdoba continúa con la construcción del nuevo Hospital Regional de Bell Ville que permitirá optimizar e incrementar la capacidad de atención de la salud a vecinos de la localidad y de poblaciones aledañas.

“Estas son inversiones estratégicas y con profundo sentido humano”, subrayó el gobernador Martín Llaryora en una de sus visitas a la obra, donde también destacó: “Representan el reconocimiento al esfuerzo de nuestros equipos médicos y el compromiso del Gobierno de Córdoba de acompañar más que nunca a nuestros vecinos en momentos difíciles”.

El nosocomio, que presenta un avance del 35%, será un centro de referencia a partir de la nueva infraestructura, el equipamiento médico de última generación y la concentración de especialidades que hoy funcionan en construcciones aisladas.

El proyecto contempla áreas de internación (96 camas), unidades de cuidados intensivos (UCI y UTI) y neonatología, atención ambulatoria programada con 34 consultorios externos (27 para adultos y 7 para pacientes pediátricos), guardia médica y emergencias para adultos y pediátricas con shock-room, diagnóstico por imágenes y servicios de tratamiento.

Dispondrá de laboratorios, servicio de hemoterapia, centro quirúrgico con cuatro quirófanos, área de endoscopia, centro obstétrico, tres unidades de trabajo de parto y recuperación (UTPR), anatomía patológica, farmacia, central de esterilización, cocina, comedor, lavadero, administración y servicios generales.

La nueva infraestructura sanitaria –que se distribuirá en una superficie cubierta de 8.982 m² y una superficie



de terreno de 31.450 m²– representará un significativo incremento en la capacidad de atención para toda la región, especialmente en los servicios de pediatría, obstetricia, neonatología, traumatología, cirugía general y unidades de cuidados intensivos (UCI) para adultos.

El hospital contará con una instalación fotovoltaica, que aprovechará energía renovable para cubrir aproximadamente el 20% de su consumo energético,



contribuyendo así a la sostenibilidad y reducción del impacto ambiental.

La iniciativa se enmarca en las respuestas a una serie de acciones de salud pública, como diagnóstico, prevención y curación, acercando la institución con sus servicios a los vecinos.

La obra está a cargo de la Subsecretaría de Arquitectura, dependiente del Ministerio de Infraestructura y Servicios Públicos.

REGIONALES

La Cooperativa de Colonia Bismarck y Colonia Barge inauguró su nueva sede administrativa

■ Bajo un modelo de gestión que prioriza la eficiencia y la cercanía con el asociado, la institución presentó sus flamantes instalaciones.

En una jornada cargada de emotividad y proyecciones de futuro, la Cooperativa de Electricidad y Servicios Públicos de Colonia Bismarck y Colonia Barge Ltda. realizó la inauguración oficial de su nuevo edificio administrativo.

La obra, considerada un símbolo de solidez institucional, busca centralizar la atención al público y brindar una experiencia de mayor comodidad y agilidad para los vecinos de ambas localidades.

Durante el acto central, Javier Nebbia, presidente del Consejo Directivo, tomó la palabra para resaltar el valor del camino recorrido. Nebbia subrayó que la nueva sede no es un logro aislado, sino el "resultado de años de esfuerzo mancomunado y una administración transparente de los recursos".

Con un fuerte énfasis en el sentido de pertenencia, el directivo definió a la infraestruc-



tura como una "obra de los asociados", destacando que cada avance de la institución vuelve a la comunidad en forma de mejores servicios y capital social.

OPTIMIZACIÓN TÉCNICA Y RESPUESTA INMEDIATA

Por su parte, Fernando Montechiari hizo hincapié en el salto cualitativo que esta obra representa para la logística diaria. Según explicó, la nueva infraestructura permitirá optimizar la respuesta ante las demandas técnicas de la zona, permitiendo una coordinación más fluida de las cuadrillas y el mantenimiento

de la red.

La Cooperativa no solo se limita a la distribución de energía, sino que mantiene un compromiso constante con el fortalecimiento de su tendido eléctrico. Esta estabilidad en el suministro es calificada como "vital" para sostener la productividad de la actividad agrícola —motor económico de la región— y garantizar el bienestar residencial.

Carlos Vottero, referente clave y voz experimentada de la institución, aportó una visión estratégica sobre el rol que desempeña la entidad en el tejido social. Vottero enfatizó

que el nuevo edificio debe ser visto como el "motor" desde donde se planifican las futuras extensiones de servicios y las mejoras estructurales en la red de media y baja tensión.

"Buscamos estar a la altura de las exigencias actuales del mercado energético. Por eso, la actualización constante de equipos y tecnología es una política irrenunciable de esta gestión", señalaron desde la dirigencia.

VALORES COOPERATIVOS Y MIRADA AL FUTURO

La cúpula directiva coincidió

en un mensaje de unidad: el objetivo primordial sigue siendo brindar servicios de calidad a un precio justo, sosteniendo los pilares de solidaridad y ayuda mutua que dieron origen a la cooperativa en 1953.

Tras el tradicional corte de cintas, la institución ya se proyecta hacia los próximos desafíos. El plan de ruta incluye la modernización tecnológica y la expansión de servicios digitales, buscando que el asociado pueda gestionar sus trámites con mucha más eficiencia.

"Lo que hace que un pueblo progrese es el compromiso de las personas y el buen trabajo que desarrollan... Estamos orgullosos de servir a Pascanas Y ser parte de esto".



- > Sepelio
- > Ambulancia
- > Subsidios por nacimientos
- > Subsidios por fallecimientos
- > Cofrater

- > Ayuda económica
- > Turismo
- > Asesoramiento en seguros
- > Venta de nichos

AQUI SE VENDE
COFRATER

Asociación Mutual del Independiente F.B.C.
Dirección: Buenos Aires 84

WIFI MESH

Ampliá el alcance del WI-FI en tu hogar u oficina mediante la potencia de la tecnología MESH.

- ✓ WIFI potente y estable.
- ✓ Una sola red, sin interrupciones.
- ✓ Cobertura ampliada.

Consultar costos y equipamiento.

Teledigital
PASCANAS



TARDITTI MAQUINARIAS

CONCESIONARIO MULTIMARCAS

ASCANELLI APACHE

MICHIGAN GEA OMBU
GERGOLET AGRÍCOLA

EQUIPOS DE SIEMBRA, COSECHA, GANADERÍA, LECHERÍA, JARDINES Y REPUESTOS DE TODO

BV. SAN MARTÍN ESQ. ITALIA - PASCANAS - TEL.: 3534118843

LEGISLACIÓN

La Legislatura aprobó la expropiación de inmuebles para programas de loteos a implementar por la Provincia

La Unicameral cordobesa aprobó un proyecto de Ley del Poder Ejecutivo, declarando de utilidad pública y sujetos a expropiación los inmuebles necesarios para la realización de un programa de loteos, facultando al ministro de Cooperativas y Mutuales a efectuar la individualización de dichos bienes.

Según se expresa en los fundamentos del proyecto, se busca dotar a los municipios, comunas y comunidades regionales de los mecanismos necesarios para acompañar su desarrollo con una visión productiva e integral, afianzando las acciones conjuntas que se llevan a cabo en materia de obras de infraestructura y servicios a la comunidad.

A través de este marco normativo se busca promover el desarrollo armónico de toda la provincia, y fortalecer la infraestructura socioproductiva en municipios, comunas y comunida-



des regionales, acompañando el crecimiento de todos los cordobeses.

El proyecto aprobado señala que el Poder Ejecutivo Provincial, a través de sus áreas competentes, podrá realizar obras públicas de infraestructura y servicios públicos de interés general en inmuebles que sean de dominio municipal, comunal, o que se encuentren bajo jurisdicción de com-

munidades regionales, previa autorización por parte de las autoridades locales competentes conforme corresponda.

Además, el Ministerio de Cooperativas y Mutuales será la Autoridad de Aplicación del programa de loteos, y podrá dictar las disposiciones complementarias que se requieran para la operatividad del programa.

EL GOBIERNO ELEVA AL 15% EL CORTE DE BIOETANOL Y CÓRDOBA SE CONSOLIDA COMO EL SURTIDOR DEL PAÍS

En un movimiento estratégico para amortiguar el impacto del precio internacional del petróleo —que hoy empuja el litro de nafta premium por encima de los \$2.100— la Nación autorizó un incremento en la mezcla de bioetanol en los combustibles. Aunque el corte obligatorio se mantiene legalmente en el 12%, la nueva resolución modifica los límites técnicos de oxígeno, permitiendo que las refinadoras eleven el porcentaje de forma voluntaria hasta un 15%.

Esta decisión no es solo una victoria ambiental; es, ante todo, un espaldarazo directo al corazón productivo de Córdoba, provincia que genera el 60% del bioetanol de maíz de la Argentina.

Para las plantas situadas en el interior provincial, la noticia llega en un momento de plena capacidad y expansión. La medida impacta directamente en los tres grandes polos del sector:

Río Cuarto (Bio4): Tras haber inaugurado una ambiciosa ampliación en septiembre de 2025 con una inversión superior a los \$30.000 millones, la planta está técnicamente preparada para absorber la nueva demanda.

Villa María (ACA Bio): La cooperativa más grande del sector ve en este "techo del 15%" la oportunidad de optimizar sus procesos. Referentes de la firma ya calificaron la medida como una "excelente noticia".

Alejandro Roca (Promaíz): La planta se beneficia de una regla de juego que prioriza el valor agregado en origen frente a la importación de combustibles fósiles.

El bioetanol tiene hoy un costo significativamente menor que la nafta importada o refinada localmente. Al permitir que las petroleras incorporen 3 puntos, el Gobierno logra dos objetivos:

Ahorro de divisas: Se estima que Argentina gasta anualmente cerca de USD 400 millones en importar naftas que ahora podrían reemplazarse con alcohol de maíz cordobés.

Efecto Surtidor: El bioetanol actúa como un "ancla". Cuanto más biocombustible tenga el tanque, menor es la dependencia del precio del barril de crudo afectado por los conflictos en Medio Oriente.

- PANIFICACIÓN
- PASTAS FRESCAS
- PRODUCTOS ARTESANALES

altuna

 calidad en alimentos

 Desde 1930



MUNICIPALIDAD DE SANTA EUFEMIA

Gestión que crece con su gente

EL RECUERDO



AEROAPLICACIONES
EL RECUERDO

20 años volando
del cielo al corazón de
tu campo.

AEROAPLICACIONES EL RECUERDO SRL

Hoy, con nueva conducción y el mismo equipo de siempre, seguimos volando para vos, ofreciendo soluciones aéreas integrales que optimizan cada hectárea de tu campo.

NUESTROS SERVICIOS

-  Aplicación aérea de fitosanitarios.
-  Aplicación de fertilizantes sólidos y líquidos.
-  Siembra aérea de pasturas y cultivos de cobertura.



 **343-4561013**

 **@aeroaplicacioneselrecuerdosrl**
Conocé nuestras novedades y promociones especiales.



MONTE BUEY

Cuatro nuevos adjudicaron del programa de viviendas “Mi Casa II”

En la localidad de Monte Buey se llevó a cabo una nueva instancia de adjudicación de viviendas correspondientes al programa municipal “Mi Casa II”, una iniciativa destinada a facilitar el acceso a la casa propia para vecinos de la comunidad.

En esta oportunidad, se asignaron cuatro unidades habitacionales. Una de ellas fue adjudicada de manera directa a Yanina Pigot, quien, en su condición de inquilina y cumpliendo con los criterios de prioridad establecidos dentro del sistema, accedió al beneficio sin necesidad de sorteo.

Posteriormente, las tres viviendas restantes fueron adjudicadas mediante un sorteo realizado entre un total de 13 inscriptos. Como resultado del mismo, los beneficiarios fueron María Macarena Cacciamani, Dalmiro Colussi y Santiago Nardón.

Desde el municipio informaron que, tras esta instancia, se dará inicio al proceso de construcción de las viviendas, que



serán ejecutadas en los próximos meses. Una vez finalizadas, las unidades serán entregadas a sus respectivos adjudicatarios, quienes podrán acceder así a una solución habitacional propia.

UN PROGRAMA CON CONTINUIDAD

El programa “Mi Casa”, en sus distintas etapas, forma parte de una política habitacional impulsada por el gobierno local con el objetivo de brindar respuestas concretas a la demanda de vivienda. A través de sistemas de inscripción, evaluación de prioridades y sorteos públicos, se busca garantizar transparencia y equidad en la asignación de los beneficios.

Con esta nueva adjudicación, continúa consolidándose como una herramienta clave para mejorar la calidad de vida de los vecinos de Monte Buey, promoviendo el arraigo y el desarrollo de la comunidad.

MOROSIDAD

En ese marco el intendente Mariano Calamante informó a la prensa local que ya se están enviando cartas documento a los adjudicatarios que no cumplen con el pago de sus cuotas y remarcó que la decisión llega luego de haber agotado instancias de diálogo. “Pasamos por una etapa de charlas y mensajes, pero al no encontrar respuesta en muchos casos, decidimos avanzar por la vía legal”, sostuvo.

NUEVO APORTE PROVINCIAL PARA IMPULSAR OBRAS EN EL CLUB ATLÉTICO Y BIBLIOTECA PASCANAS

La intendente municipal de Pascanas, Mariela Lolich, recibió un importante aporte económico que ronda los 36 millones de pesos (25 millones habían sido otorgados en 2025) proveniente del Ministerio de Cooperativas y Mutuales de la Provincia de Córdoba.

Los fondos estarán destinados a la Mutual de Asociados del Club Atlético Pascanas, con el objetivo de dar continuidad a las obras de infraestructura y ampliación, fundamentales tanto para el desarrollo deportivo de la institución como para el crecimiento de la localidad.

Por otra parte, la mandataria participó de un nuevo encuentro de la Comunidad Regional Unión.

La jornada, concebida como un valioso espacio de intercambio y colaboración entre los pueblos del departamento, contó con la presencia de intendentes de toda la región y el acompañamiento del legislador provincial Abraham Galo.



30 AÑOS DE CONCESION

Cooperativa de Trabajo Sudeste Limitada



MONTE BUEY

Se implementará el sistema de Identificación Única de Tranquera para establecimientos rurales

Con el objetivo de mejorar la seguridad y optimizar la logística en la zona rural, comenzó a implementarse en la localidad el sistema de Identificación Única de Tranquera, una herramienta que permitirá ubicar los campos de manera rápida y precisa.

La iniciativa invita a los productores a registrar sus establecimientos rurales para obtener un código único asociado a la ubicación exacta de cada ingreso. Este identificador funciona como una "dirección digital" del campo, facilitando su localización a través de sistemas de geolocalización.

Desde el ámbito local destacaron que el sistema representa un avance significativo en materia de organización territorial, especialmente en

áreas donde no existe una nomenclatura tradicional de calles o numeración.

Uno de los principales beneficios está vinculado a la respuesta ante emergencias. Con este sistema, servicios como ambulancias, bomberos o fuerzas de seguridad podrán llegar con mayor rapidez y precisión a los establecimientos rurales, evitando demoras provocadas por indicaciones imprecisas.

Además, la herramienta contribuirá a mejorar la logística productiva, permitiendo una localización más eficiente para el transporte de insumos, maquinaria o producción agropecuaria.

El proceso de implementación incluye el registro de datos del establecimiento y la geolocalización de la tranque-

ra principal. Una vez completado, se asigna un código único que puede ser colocado en el ingreso del campo mediante un cartel identificatorio.

De esta manera, Monte Buey se suma a una tendencia creciente de modernización y digitalización del ámbito rural, incorporando herramientas que no solo ordenan el territorio, sino que también impactan directamente en la calidad de vida y la seguridad de quienes viven y trabajan en el campo.

Las autoridades locales remarcaron la importancia de que los productores se informen y se registren para acceder a este sistema, que se presenta como un paso clave hacia un entorno rural más conectado, seguro y eficiente.

CHAZÓN SERÁ SEDE DE UNA CAPACITACIÓN UNIVERSITARIA PARA EVALUADORES DE TRÁNSITO

El curso, dictado por la Universidad Nacional de Villa María, está dirigido a autoridades de control y futuros evaluadores técnico-prácticos. Las clases comienzan en abril y las inscripciones ya están abiertas en el municipio.

En un esfuerzo conjunto por elevar los estándares de seguridad vial, la localidad de Chazón anunció la apertura de un importante Curso de Capacitación para Evaluadores Técnico-Prácticos y Autoridades de Control de Tránsito.

Esta instancia de formación cuenta con un sólido respaldo académico, ya que será dictada íntegramente por el Instituto Académico Pedagógico de Ciencias Sociales (IAPCS) de la Universidad Nacional de Villa María (UNVM).

La propuesta busca unificar criterios y profesionalizar el proceso de evaluación de conductores, asegurando que quienes obtengan su licencia cuenten con las aptitudes necesarias para circular.

El programa está diseñado para brindar herramientas teóricas y prácticas a quienes se desempeñan en las áreas de tránsito. Los contenidos abordarán desde la normativa legal vigente hasta las técnicas específicas de evaluación en pista, garantizando que los inspectores y examinadores actúen bajo protocolos actualizados y estandarizados por la Universidad.

Detalles de la cursada

Inicio: Mes de abril.

Dictado por: IAPCS - Universidad Nacional de Villa María.

Destinatarios: Autoridades de tránsito, personal de control y aspirantes a evaluadores técnico-prácticos.

Inscripciones abiertas en la Municipalidad de Chazón-

Eficiencia Lumínica, Robustez y Ahorro

Proyector modular
Grandes superficies

serie
NEUS



Luminaria de uso múltiple
Industrial y deportivo

serie
HERA



Luminaria premium
Espacios verdes

serie
AURA



Luminaria económica
Alumbrado público

serie
Deca
ECOLUMÍN



Iluminación que cuida el consumo y el medio ambiente



VATIOVA

ILUMINACION LED URBANA, DEPORTIVA E INDUSTRIAL



+543537 667535

ventas@vatiova.com.ar

Un producto de COOP ELECTRICA de Obras y Servicios Públicos Ltda. de Justiniano Posse

www.vatiova.com.ar

CATELLI

En todo momento. Con vos.



Marcas que representamos



NEW HOLLAND



AGROMETAL

ALLOCHIS

Cestari

MONTE MAÍZ Y MARCOS JUÁREZ
CORDOBA - ARGENTINA

MONTE MAÍZ

Se recuperaron más de 6.000 kilos de papel y cartón

La iniciativa, que forma parte de la gestión integral de residuos de la localidad, permitió que un grupo de trabajo local procesa y comercializa el material, generando ingresos directos para sus integrantes.

La Dirección de Bromatología y Sanidad Ambiental de Monte Maíz informó que el pasado 12 de marzo se alcanzó un nuevo hito en materia ecológica: se concretó la entrega de 6.340 kilogramos de papel y cartón recuperados íntegramente en nuestra localidad.

Este importante volumen de material reciclable es el resultado del esfuerzo conjunto entre el compromiso de los comercios y empresas locales, y el sistema de recolección diferenciada que lleva adelante el municipio.

EL PROCESO: DEL RESIDUO AL RECURSO



Todo el material recolectado es trasladado al predio de tratamiento de residuos local. Allí, una cooperativa de trabajo se encarga del proceso completo:

Clasificación: Selección del material apto.

Procesamiento: Prensado y enfardado de las fibras.

Logística: Envío final al Centro de Tratamiento de Justiniano Posse para su reincorporación en la industria.

IMPACTO SOCIAL Y AMBIENTAL

Desde el área de Bromatología destacaron dos pilares

fundamentales de esta gestión. En primer lugar, el beneficio social, ya que la totalidad de los ingresos generados por la venta del material reciclado es percibida por los miembros de la cooperativa, fomentando el empleo verde.

En segundo lugar, el impacto ambiental, puesto que se reduce drásticamente el volumen de basura que llega a disposición final, permitiendo la reutilización de recursos naturales y disminuyendo la contaminación.

MONTE BUEY AVANZA CON UNA NUEVA OBRA DE GAS QUE BENEFICIARÁ A 180 FAMILIAS

La Municipalidad continúa impulsando obras de infraestructura y, en ese marco, avanza a buen ritmo la ampliación de la red de gas natural en distintos sectores de la localidad.

El proyecto contempla la construcción de más de 3.900 metros de nueva red, lo que permitirá que alrededor de 180 familias accedan por primera vez al servicio, mejorando significativamente su calidad de vida.

Los trabajos ya se encuentran en ejecución y abarcan diferentes zonas del pueblo, donde se lleva adelante el tendido de cañerías que posibilitará ampliar la cobertura del servicio. En paralelo, desde el municipio se informó que se está notificando a los vecinos frentistas para que puedan avanzar con la instalación de los gabinetes y las conexiones domiciliarias correspondientes.

En cuanto al financiamiento, la obra se realiza con el acompañamiento de la Provincia, a través de aportes y líneas de crédito que facilitan su ejecución. Además, se prevé que los vecinos beneficiarios puedan acceder a planes de pago en cuotas para concretar la conexión a la red.



AGD
ALIMENTOS NATURALES

76 años
sembrando futuro

1948 · 2024

PLANTA DE ACOPIO CHAZÓN
Tel. 3535088646 - 3534765527 - Calle 10 N° 464

LIGA BELLVILLENSE DE FÚTBOL

Complejo Deportivo amplia la diferencia en la punta de la tabla

RESULTADOS DE LA FECHA

- San Martín (M.B.) 1 - 2 River Plate (B.V.)
- Argentino (M.J.) - / - Defensores (S.M.S.)
- Argentino (B.V.) 2 - 3 Luro y 30 de Junio
- San Carlos (N) 1 - 1 Defensores (S.A.L.)
- Complejo Dep. (J.P.) 2 - 1 Matienzo (M.B.)
- Sarmiento (L) 0 - 0 Bell (B.V.)

PRÓXIMA FECHA

- Sarmiento (L) - / - San Martín (M.B.)
- Bell (B.V.) - / - Complejo Dep. (J.P.)
- Matienzo (M.B.) - / - San Carlos (N)
- Defensores (S.A.L.) - / - Argentino (B.V.)
- Luro y 30 de Junio - / - Argentino (M.J.)
- Defensores (S.M.S.) - / - River Plate (B.V.)

DIARIO EL MEDIO

TABLA DE POSICIONES

CLUB	PJ	PTS
1. Complejo Dep. (J.P.)	5	11
2. Defensores (S.M.S.)	4	8
3. San Carlos (N)	5	8
4. Matienzo (M.B.)	5	8
5. Bell (B.V.)	5	7
6. Sarmiento (L)	5	6
7. San Martín (M.B.)	5	5
8. Argentino (B.V.)	5	5
9. Defensores (S.A.L.)	5	5
10. River Plate (B.V.)	4	4
11. Luro y 30 de Junio	5	4
12. Argentino (M.J.)	3	2

DIVISIONAL B - ZONA I

- Unión (M) 2 - 2 Central (B.V.)
- Talleres (B) 2 - 1 Huracán (M)
- Talleres (B.V.) 0 - 1 Sp. Unión (O)

DIVISIONAL B - ZONA II

- San Martín (M.J.) 0 - 0 Dep. Roca (G.R.)
- Progreso (N) 2 - 0 Leones (L)
- Firpo (S.M.S.) 0 - 2 Villa Argentina (M.J.)

DIARIO EL MEDIO

POSICIONES ZONA II

CLUB	PJ	PTS
1. Firpo (S.M.S.)	5	8
2. Leones (L)	4	7
3. Tino Federal (M.J.)	4	7
4. Villa Argentina (M.J.)	4	5
5. Progreso (N)	4	6
5. Progreso (N)	4	5
6. San Martín (M.J.)	4	4
7. Dep. Roca (G.R.)	5	4

DIARIO EL MEDIO

POSICIONES ZONA I

CLUB	PJ	PTS
1. Sportivo Unión (O)	4	10
2. Talleres (B)	4	10
3. Talleres (B.V.)	5	6
4. Unión (M)	4	5
5. Central (B.V.)	5	3
6. Huracán de Morrison	4	2
7. Def. de Juventud (J.P.)	4	2

TRAYECTO PEDAGÓGICO 2026



RESOLUCIÓN DEL MINISTERIO DE EDUCACIÓN DE LA PROVINCIA DE CÓRDOBA

- MODALIDAD COMBINADA
- 1 PRESENCIAL POR MÓDULO
- DURACIÓN 2 AÑOS

NO DEJES PASAR ESTA OPORTUNIDAD

Tel. 3468551932 | coordinacionispp@hotmail.com



SINDICATO DE TRABAJADORES MUNICIPALES DEL SUDESTE DE LA PROVINCIA DE CÓRDOBA

INSCRIPCIÓN GREMLIAL Nº 1499 ADHERIDO A FSTMPC - COEMA - CGT

CHUBUT 1103 - TELEFAX: 03468-471027 - MONTE MAÍZ



COTAPAS

Desde 1952, agregando valor a la producción láctea de Pascanas y Zona. Insumos, picado de forrajes y supermercado.

WhatsApp al 3535626558

LIGA BECCAR VARELA

Tras disputarse la tercera fecha Recreativo manda en la Zona A y Sarmiento, G. Renny y Argentino en la B

ZONA A

ATLÉTICO 2 - 1 LAGUNENSE

A: Santiago Reche - 28' pt.
L: Lautaro Martiarena - 29' pt.
A: Federico Depetris - 2' st.

TALLERES 0 - 1 LAMBERT

L: Simón Ruiz - 33' pt.

RECREATIVO 2 - 0 SP. CHAZÓN

R: Rodrigo Retamozo - 25' st.
R: Rodrigo Retamozo - 44' st.

ZONA B

G. RENNY 2 - 2 INDEPENDIENTE

GR: Emiliano Blanco - 28' pt.
I: Ezequiel Benitez - 13' st.
I: Lucas Caballero - 33' st.
GR: Emiliano Blanco -penal- 52' st.

ARGENTINO 0 - 0 SARMIENTO

SP. RURAL 1 - 2 OLIMPO

O: Diego Brizuela -penal- 45' pt.
SR: Alejo Gagliosi - 12' st.
O: Gabriel Nardin - 44' st.

INTERZONAL

ATENAS 1 - 2 J. NEWBERY

JN: Ignacio González - 38' pt.
A: Santiago Cabrera - 43' pt.
JN: Denis Passero - 29' st.

DIARIO EL MEDIO

POSICIONES - ZONA A

CLUB	PJ	PTS
1. Recreativo	3	7
2. Lambert	3	6
3. Atlético	3	6
4. Lagunense	3	3
5. Talleres	3	3
6. Atenas	3	3
7. Sp. Chazón	3	1

DIARIO EL MEDIO

POSICIONES - ZONA B

CLUB	PJ	PTS
1. Sarmiento E	3	5
2. G. Renny	3	5
3. Argentino	3	5
4. Olimpo	3	4
5. J. Newbery	3	4
6. Sp Rural	3	2
7. Independiente	3	2

DIARIO EL MEDIO

PRÓXIMA FECHA (4)

ZONA A		
1. Recreativo	vs.	Atlético
2. Sp. Chazón	vs.	Atenas
3. Lambert	vs.	Lagunense
ZONA B		
4. Renny	vs.	Argentino
5. Independiente	vs.	Olimpo
6. Newbery	vs.	Rural
INTERZONAL		
7. Talleres	vs.	Sarmiento E

DIARIO EL MEDIO

BREVES

TORNEO FEDERAL A

Argentino (MM) 0 - 0 Costa Brava (GP)

TORNEO PROVINCIAL DE CLUBES (Final - Ida)

Argentino (MJ) 2 - 2 Argentino Peñarol (C)

LIGA BECCAR VARELA - RESERVA: PUNTAPIÉ INICIAL PARA EL TORNEO "MARIO RABBIA"

En un acto cargado de emotividad y protocolo, la localidad de Santa Eufemia se vistió de gala para dar inicio oficial al certamen de Reserva.

El torneo, que este año lleva el nombre de "Mario Rabbia", comenzó formalmente en las instalaciones del Club Sportivo Rural.

PUNTOS CLAVE DE LA JORNADA

La presencia de los familiares de Mario Rabbia fue el eje de la ceremonia, recibiendo el reconocimiento de toda la comunidad futbolera.

El evento contó con la participación de directivos de la Liga Beccar Varela y la comisión directiva de Sportivo Rural.

Mario Rabbia fue arquero, integrante del cuerpo técnico y colaborador permanente de la institución.

De manera súbita falleció un 17 de marzo de 2025.

Nuevas 22 cuadrás que tendrán PAVIMENTO.

- Buenas noticias

MÁS VECINOS DE J. POSSE CON CALLES PAVIMENTADAS.

LOGRAREMOS ALCANZAR CASI EL 75% DE J. POSSE PAVIMENTADA.

CALLES DE HORMIGÓN	65%
267 CALLES	
CALLES DE ALFALTO	7%
29 CALLES	
CALLES CON CORDÓN CUNETA	18%
76 CALLES	
CALLES DE TIERRA	10%
41 CALLES	



¡VOS SOS LA COOP!

POLICIAL

Del "mega robo" al influencer a una trama de defraudación millonaria

Lo que comenzó como un desesperado pedido de auxilio en redes sociales por parte de Bruno Riboldi, el reconocido influencer ganadero apodado "La Joya Agro", ha dado un giro de 180 grados en los tribunales santafesinos. La Justicia ha pasado de investigar un presunto abigeato a poner la lupa sobre una compleja maniobra de defraudación por abuso de confianza.

EL HECHO

El pasado viernes 20, la comunidad rural se vio conmovida por un video viral de Riboldi denunciando el robo de 190 ejemplares de raza Angus de su establecimiento "La Cañada", ubicado en Santa Teresa. Con un valor de mercado que superaba los 300 millones de pesos, el caso encendió las alarmas sobre la inseguridad rural en la provincia de Santa Fe.

Sin embargo, la rapidez del operativo de la Guardia de Seguridad Rural "Los Pumas" permitió localizar 161 de esos animales en un estableci-

miento de la localidad de Chabás, a unos 80 kilómetros del punto de origen.

Giro en la investigación y el socio en la mira

A diferencia de los robos de ganado tradicionales, donde se cortan alambrados y se actúa bajo la sombra, los investigadores detectaron que el movimiento de los animales se realizó con documentación oficial del SENASA.

En la audiencia imputativa celebrada en los Tribunales de Villa Constitución, la fiscalía presentó pruebas que apuntan directamente a Nicolás C., un allegado y socio comercial de Riboldi que estaba a cargo de la gestión directa de los animales.

Según la hipótesis judicial, el imputado habría aprovechado su acceso a las claves y la gestión del ganado para despachar la hacienda como si fuera propia, desviando el capital a otro destino comercial.

El caso fue formalmente encuadrado como Defraudación por abuso de confianza, desplazando la figura del robo.

SITUACIÓN PROCESAL ACTUAL

La jueza de Primera Instancia, Mariel Minetti, dictaminó las siguientes medidas para el principal sospechoso:

- Libertad con restricciones: El imputado no fue detenido, pero se le prohibió la salida del país por un plazo de 90 días.

- Continuidad de la causa: Se investiga si existen terceras personas involucradas en la recepción de la hacienda y si hubo irregularidades en la emisión de los Documentos de Tránsito Electrónico (DTe).

El dato: Aunque la mayoría de los animales han sido localizados, el proceso de restitución física definitiva sigue bajo estrictos controles sanitarios y judiciales para garantizar la trazabilidad de la carne.

Este caso marca un precedente sobre cómo la exposición mediática de los influencers rurales puede acelerar los tiempos judiciales, pero también sobre la vulnerabilidad de los negocios basados en la confianza dentro del sector.

EMPRESAS

Ambiente entregó el primer certificado de Registro de Huella de Carbono a una industria láctea

La Provincia, a través de la Secretaría General de Ambiente, Economía Circular y Biociudadanía otorgó al Grupo Don Emilio el Certificado de Inscripción en el Registro de Huella de Carbono, una herramienta que permite a las organizaciones conocer el impacto ambiental y desarrollar estrategias que permitan reducirlo y compensarlo, impulsando el cuidado del ambiente.

La iniciativa está a cargo de la Secretaría de Cambio Climático, coordinada por Augusto Carreras, y consiste en un programa clave para que las organizaciones puedan identificar oportunidades de inversión, minimizar costos y aumentar la eficiencia energética.

Para realizar el cálculo de la



huella de carbono del Grupo Don Emilio, se midieron las emisiones de gases de efecto invernadero producidas en dos unidades de negocio que pertenecen a la firma: el tambo Mharnes, ubicado en la ciudad de Villa María, y la fábrica de lácteos Duy Amis, situada en la localidad de Ana Zumarán.

en ambos establecimientos se aplican prácticas sostenibles como lagunas de estabilización de efluentes, sistemas de recolección de agua de llu-

via y la instalación de paneles solares, con el objetivo de diversificar su matriz energética y promover el consumo de energía limpia.

En el caso del tambo Mharnes, se implementan estrategias orientadas al bienestar animal. Posee un sistema de estabulación que brinda a las vacas un espacio confortable, resguardado de los cambios climáticos, además de proporcionarles una cama de compost que favorece su descanso.



La Mutual
de Atlético

*La mutual le brinda
una gran mano...
Sepa tomarla.*

CASA CENTRAL:

PASCANAS

☎ 0353-4898085 📍 Rivadavia 323.

SUCURSALES:

TICINO

☎ 0353-4886090 📍 H. Yrigoyen 273

IDIAZABAL

☎ 03537-496198 📍 Av. San Martín y Buenos Aires.

ETRURIA

☎ 0353-4920139 📍 Sarmiento 339.

📱 [Mutualatletico.ok](https://www.mutualatletico.ok)

 **UNIÓN**
AGRO COOPERATIVA

Estamos cerca

Acopio / Acondicionamiento / Asesoramiento
Comercialización de granos
Insumos / Seguros / Combustible



LEONES - VILLA ELISA - MONTE BUEY

Monte Buey solicita cambios en la traza que unirá Leones con Ruta N° 6

Tras el anuncio del Gobierno de Córdoba sobre la nueva ruta que unirá Leones con la Ruta Provincial 6, el intendente Mariano Calamante pidió revisar el recorrido. Si bien Villa Elisa teme quedar relegada, Monte Buey propone una alternativa que conecte su Parque Industrial y optimice los costos.

El ambicioso proyecto vial anunciado días atrás por el Gobierno de la Provincia de Córdoba, destinado a unir las localidades de Leones y Villa Elisa con la Ruta Provincial N° 6, ha generado un intenso debate en el sudeste cordobés. Lo que comenzó como una celebración por una obra largamente esperada, se ha transformado en un escenario de negociaciones.

El intendente de Monte Buey, Mariano Calamante, fue el primero en alzar la voz para valorar el anuncio provincial, aunque puso reparos en la necesidad de revisar el tramo previsto

desde Villa Elisa hacia la RN6. Esta solicitud no fue bien recibida en la Intendencia de Villa Elisa, donde surgió una inmediata preocupación ante la posibilidad de que se modifique un trazado que consideran vital para su supervivencia logística.

EL PLANTEO DE MONTE BUEY

Desde la administración de Calamante aclararon que no se oponen a la obra, sino que buscan que la inversión sea funcional para todos. El mandatario reconoció que uno de los objetivos centrales es dar respuesta a Villa Elisa, una localidad que sufre graves problemas de aislamiento durante los días de lluvia o ante emergencias médicas.

Sin embargo, Calamante subrayó que el diseño actual no soluciona la demanda histórica de la región: una conexión fluida entre Monte Buey, Leones y Monte Maíz.

"Tal como está planteada, la obra permitiría una salida hacia

la autopista, pero no implicaría una mejora sustancial para Monte Buey. Incluso podría extender los recorridos hacia grandes centros como Villa María, Córdoba o Rosario", advirtió el jefe municipal.

Según su visión, si la nueva ruta no acorta distancias, los usuarios seguirán eligiendo las alternativas actuales (vía Bell Ville, Marcos Juárez o Armstrong) para ahorrar kilómetros, dejando a la nueva inversión subutilizada.

LA PROPUESTA

La alternativa propuesta por Monte Buey no solo busca beneficios logísticos, sino también presupuestarios. El intendente sugirió aprovechar caminos ya establecidos lo que reduciría significativamente los costos de expropiación y construcción.

El municipio de Monte Buey informó que se encuentra a la espera de una reunión clave con el Ministerio de Bioagroindustria.



Se **VENDE**
CASA en VILLA MARÍA

200mts.cubiertos
Sobre Bv. Alvear a una cuadra y media de la Terminal de Ómnibus

3534127335

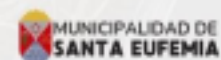

TALLERES CULTURALES MUNICIPALES

2026

AG Agente Oficial **BAUDUCCO** Montajes Electrónicos REFRIGERACIÓN
De Albin Maurizio y Gioachini Leandro
☎ 0353-154149723 - ☎ 155692343
PASCANAS

Estudio HALLAK y Asociados
Asesoramiento Empresarial Integral
CONTADORES
Hallak Gustavo C. Gutierrez Denisse V.
Tachino Guillermo D. Hallak Ayelén N.
Hallak, Daiana A.
Rivadavia 298 - 2679 Pascanas, Cba.
Tel: 0353-4898162/4898625/ Cel:3534065490/3535698717

VETERINARIA LA ESQUINA
De: Dr. Ángel Amione
GRANDES ANIMALES
* Talabartería y Marroquinería
* Todo para tu mascota (accesorios)
* Agente Oficial Santa Sylvina
Tel: 0353- 154080660 Tel: 03572-15525107